朝鮮日報
夕刊
本紙朝夕刊十面
株式會社朝鮮日報社

英外相伯林訪問을 獨政府正式應諾

歐洲平和工作의 關鍵인 英獨會談遂且具體化

싸이먼英外相

【倫敦十三日發】歐洲平和工作의 進展을期하야 二月末獨波蘇巡訪途上에 오르기로된 싸이먼英外相은 히틀러獨總統의感冒로 伯林訪問을延期이든바 히틀러總統의病患도 全快되엿고 또 駐獨大使핍립스氏를通하야 內交涉도完了되엿슴으로 十三日 訪獨의旅程을세워 來三月二十四日 이든國璽尙書와 同伴하야 特別히製作한 飛行機로써 倫敦郊外크로이든으로부터 伯林郊外템펠호프 飛行場으로날아二十五、六兩日에亘하야 히틀러總統以下 獨逸政府首腦部와 會談을遂하고 同二十七日 歸國하기로 決定하엿다 그리고 이든國璽尙書는 右英獨會談에 뒤이어 實現이豫期되는 對佛、波、蘇交涉에 싸이먼外相代理로活躍키로 되엿다 따라 今回의 英獨會談은 西歐防空互助協定東歐互助條約 其他多面的으로 複雜한 問題에對하야 獨逸의眞意를 確實히하야 平和工作의 基礎를 鞏固케하려는것이다

【伯林十三日發聯合】英國代表者의 伯林訪問에對하야 獨逸政府는 十三日正式應諾을表明하고 即日다음과가치發表하얏다

英國政府는 倫敦宣言의主旨에基하야 豫備的折衝을 遂키爲하야 外相싸이먼氏 國璽尙書이든氏를 派遣하야 三月二十五、六兩日伯林에서 會見을遂할旨를英國政府에 表明하얏다 獨逸政府는 右提議에 應諾할旨를英國政府에 回答하얏다

獨逸空軍의整備 佛國에衝動惹起

羅馬倫敦協定原則違反이라고

【巴里十三日發】英佛協定이 아직結實되지못하엿는데 獨逸이 벨사이유條約에 廢止되여잇는空軍部隊를 近近正式으로整備하기로決定한것은 佛國에相當한衝動을與하고잇는데 此에對하야英佛伊三國이 獨逸에抗議할는지안할는지는 아직不明하다그러나佛國側은一般으로 獨逸의態度는羅馬에서 去一月七日又는倫敦에서二月三日에宣言한 獨逸은 一方的으로 國際條約을 破棄함을不得함 이라는 原則과 英佛協定의相互依存의 原則에違反되는것이라는 見解를 抱懷하고잇슴으로써이번外相이 伯林을向하기前에아마英佛伊三國은 本問題에 關하야意見交換을行하리라고豫想된다

佛國에對抗 伊國도建艦計畫

【羅馬十三日發聯合】佛國政府가 三萬五千噸級의主力艦建造計劃을 發表한結果 佛、伊兩國政府間에 地中海制海權을中心으로 猛烈한 建艦競爭이展開되리라고 觀測된다 伊太利政府當局은艦艇의性能改善에 注力하야 十四日進水式을決行한 七千噸級巡洋艦 우지에니오 데이사보이아號와 如히 優秀한性能을 가진것을 新建艦技術에基하야建造를急히하고잇는데 艦艇의內譯은如左하다

三萬五千噸級戰艦	二隻
七千噸級巡洋艦	二隻
驅逐艦	六隻
砲艦	五隻
大型潛水艦	四隻
小型潛水艦	五隻

七月中旬에 米中試驗飛行

【紐育十三日發聯合】汎米航空會社는中繼地點의 空港完成을기다려마치내 七月中旬太平洋橫斷航空路의 一大飛行試驗을決行하기로되엿다右試驗飛行은 去二月마틴製作所에서完成한 자이엔트·시콜스키S四十二號를 使用할豫定이다

話題解說

兩院協議會

政府의 提出한 臨時利得稅法案은 衆議院에서 政友會側의 修正을 바더 貴族院에 送付되엿는데 貴族院에서는 十三日 本會議에서 若干 議員의 質問이 잇슨後 委員附託으로되엿다. 그런데 貴族院의 委員은 政府側 原案에 同情하고잇스므로 結局 臨時利得稅法案에 對하야 貴衆兩院의 意見衝突을 보게되엿다.

그러므로 이것을 調停하기위하야 二十二日頃 貴衆兩院協議會가 開催되리라한다.

◇ 兩院協議會라는것은 貴衆兩院中 어떤 議院 例컨대 乙議院에서 甲議院에回付한 議案에 對하야 乙議院이 修正을 加하야 甲議院에 回付한 境遇에, 萬一 甲議院이 그修正에 同意치안코보면 兩院協議會의 開會를 要求하는것이다. 이要求는 衆議院에서 提出할 境遇도 잇고, 貴族院에서 提出할 境遇도 잇는데, 豫算은 勿論이오, 其他 法案은 大槪 衆議院에 먼저 提出되므로 兩院協議會를 要求하는것은 衆議院이다

◇ 協議會의 構成은 兩議院에서 各十人以下의 同數의 委員을 選擧하야 會同케하는데, 國務大臣、政府委員及 各議院의 議長은 언제든지 出席하야 意見을 陳述할수가잇스나, 一般傍聽은 不許한다. 協議會의 議長은 兩院에서 各各 一名을 互選하야 그두名中 한名을 抽籤하야 決定하고 그다음은 번가라 交代하야 議長이 되는 것이다.

◇ 協議會에서는 兩議員中에서 出席한 委員의 三分二以上의 多數로써 可否를 決定한다. 決定된 協議案은 協議會를 要求한 議院에 먼저 提出하야 議決하고 다음 또 議院에 回附하는데 이 協議案에 對하야는 否決이나 可決할수는잇스되 修正의 動議를 할수는 업다. 萬一 否決할때는 그法案은 成立되지못한다.

最後態度決定前 日英意見聽取

國府、借款問題로緊張

【南京十三日發聯合】借款問題를中心으로 目下南京政局은異常한緊張을 呈하고잇는데右問題에關聯하야 十三日朝에歸京한財政部長孔祥熙氏는 中央政治會議에重要報告를行하고 汪精衛氏도各國情勢에對하여 報告하고借款問題에關한 態度를決定하기爲하야重要協議를行하엿다 右內容은嚴秘에附함으로 窺知할수업스나 借款問題에 關하야는 아직 最後的決定에 이르지못하얏고 或은 汪精衛氏는 英國公使카도간氏와 來十五日頃에會見하고英國의 眞意를聽取하고 最後的決定을 行하게되리라고 觀測된다 또孔祥熙氏는十四日汪精衛氏와 會見하고本問題에對하야 協議하고 카도간公使와의 會見에對한 要綱을決定할려이다 그리고카도간公使와의 會見에잇서서 日本側의意向을確實케하기爲하야 須磨總領事와會見하리라고觀測된다

滿國外交部員의 視察을蘇聯拒絶

國境驛에서嚴重히身體檢査

滿國側斷乎手段講究?

【電通新京十三日發】滿洲國外交部에서는 하바롭스크와海蔘威에 領事館을設置하기로決定하고 그 基礎準備로 長谷川綏紛河辦事處代表가出張視察命令을받고 일즉부터 蘇聯領事를通하야旅券査證을申請하엿는데 이미三個月이經過되엿는今日까지 蘇聯側은아직까지下附치안코 또最近辦事處代表가海蔘威에出張하엿슬際 國境驛에서 嚴重한身體檢査를行하야滿洲國外交部員인것을無視하고專橫한態度에 近近斷乎한手段을取하기로되엿다

北鐵讓渡에對해 中國權利留保聲明乎

【南京十三日發聯合】北鐵讓渡交涉成立에關하야 外交部는蘇聯邦政府에抗議를發하엿는데 同時에外交部에서는 世界에向하야權利保留를聲明할려이든바 問題의重要性에鑑하야 먼저中央政治會議의決議를求하기로되여 目下愼重考究中이다 그리고南京政府內에서는日本에도 抗議하라는말도잇스나 大勢는最近日中關係에徵하야 此를默殺하려는터로 기우러지고잇다 對蘇抗議의 境遇에잇서서도 日本이라는字句를 避하고第三國이라고한 態度는 極히愼重하고 따라今次의聲明에잇서서도 日本에對하여는자못微溫的態度로 나아가리라고 觀測되다 그리고聲明發表는北鐵協定調印을完了한 二十二日로大體決定되엿다

接收後의北滿鐵路는 北滿廣軌線으로改稱

【電通哈爾賓十三日發】接收後의 北滿鐵路의名稱은「北滿廣軌線」이라고改稱키로되엿고南部線은「賓京線」東部線은「賓綏線」西部線은「賓洲線」이라고命名하야 即日實施키로되엿다

山本氏位階返上 政府、却下決定

【電通東京電話】政府는十二日政友會의山本悌二郎氏로부터 提出한正三位의位階返上請願에對하야 愼重하게諸般事情을研究協議한結果此를受理할理由가업다는結論에到達하야 十三日夜位階令第十二條에依한返上을 行할수업다고請願却下通知를山本悌二郎氏에게送達하엿다

政府絶拒理由

【電通東京電話】山本悌二郎氏는位階拜辭에對한 政府의拒絶理由는左와如하다 位階는國家에功勞잇는이에게對하야 下賜하신것으로 有位者個人의主觀에따라 輕輕히拜辭하는것이아니라 位階令第十二條에規定된것은 有位者가그信威을保全하기 不能할時에限하는것으로 今回山本悌二郎氏의境遇는 全然此와相容되지아는것이明瞭하다 即政府로서는位階令의 運用上第十二條에依하야 山本氏의希望을容認하야줄수업다고 解釋하고잇다

北鐵買收國債償還의 日滿覺書交換

十四日公債法公布同時

【電通新京十三日發】滿洲國政府는十四日北鐵公債法을 公布하기로決定하엿다 同時에日滿兩國政府間에 左와如히北鐵買收國債償還에關한 覺書를交換하기로決定하엿다

日滿兩國共存共榮의 主旨에基하야 北鐵道買收及退職手當資金을爲하야發行한 滿洲國政府의國債發行에關하야 財政的負擔의不安이업게하기爲하야 如左한覺書를 交換하엿다

北滿鐵道買收及退職手當資金을爲하야發行한滿洲國政府의國債元金償還은 委託經營으로부터生하는國有鐵道의益金으로하드라도益金으로써 支辯이困難할境遇에잇서서는滿洲國政府에서借款을行하든가又는滿鐵로하여금此를調査케하든가 그때의事情에依하야滿洲國政府의 意向을尊重하야商議決定키로하다

人事·集會

▲堂本貞一氏(殖産局商工課長)新任人事次來社

英米는世界一目標

列國空軍擴大戰白熱化

日本은各國에比해現在劣勢

【東京電話聯合】來海軍縮少本會議는目下其開催까지 危惧되여잇는바艦船建造에對하여는 一定制限內에抑鎖되여잇다 各國은何等의拘束도 制限도업는航空兵力增大에注力하야 列國이다투어航空擴充時代를展開하고잇다 即米國은뷘슨案에 基한海軍航空兵力增大와서로呼應하야陸軍機의擴大를計畫하고또太平洋岸에空軍根據地建設을計畫하야 名實共히世界一空軍整備를期하고잇는데對抗하야英國에서는昨年七月空軍四十一個中隊增設을計畫하고一九三八年까지百十九隊의膨大한空軍勢力을維持하기로되여 目下着着實施中이다 伊佛도또한此에뒤떠러지안케擴張에努力하고잇스며 蘇聯도勢力擴大에汲汲한現狀이며 獨逸은民間機의發達에 莫大한費用을投하고잇다 此에反하야日本空軍勢力을보면空軍及民間機는各國에比하야劣勢이며陸海軍은느지나마擴充에努力하고잇는狀態이다 第二次補充計畫完成된 後에는겨우三十九隊에不過하는故로 第三次補充計畫에잇서서는 軍縮會議의成否如何에不拘하고 航空兵力方面에徹底하야 質量兩全의整備를 急速實現하야 國土防空의 完全을期할수잇는程度로 引上할豫定이다

昭和九年末現在列國空軍勢力은左와如하다(單位臺)

▲米國	海軍 九一九 陸軍 一、二三三 民間 八、八三七 合計 一〇、九八五
▲英國	空軍九九四 民間一、〇〇〇 合計 一、九九四
▲佛國	海軍 二二六 陸軍一、九三二 民間 一、五九二 合計 三、七二〇
▲伊太利	空軍 六五一 海軍一八八 陸軍 三二四 民間七一九 合計 一、八八二
▲獨逸	民間 一〇六七 (벨사이유條約에依하야 空軍保有가禁止되엿다)
▲蘇聯	海軍 三五〇 陸軍二、五六〇 民間 一、〇〇〇 合計四、〇〇〇
▲中國	海軍 二八 陸軍 五七二 民間 四〇 合計 六四〇

(카프로는世界最大의 水上機佛國의이글號)

米、太平洋諸島에 航空連絡諸施設構築

海軍省汎米航空會社를식혀

航空港으로一切設備

【電通華盛頓十三日發】스완슨米海軍長官은 中國海軍統制下에米領太平洋諸島에 航空連絡基地로必要한 諸施設을新築하야有事時에 가장有利한根據를鞏固하기로되여 十三日左와如히 發表하엿다

一、海軍省은 汎米航空會社에對하야 미드웨이、웨크、괌等諸島를太平洋橫斷商業航空路의連絡地點으로 使用함을 許可하엿다

一、汎米航空路會社는 格納庫、給油塔、無電局、航空燈臺、其他空港으로必要한一切의 設備를施行함을得하되 右는決코同社의 獨占的使用을 認定하는것이안이다

一、海軍은國家的緊急事에際하여는 隨時右設備의一切를移管하야스사로使用할을得함

그리고 右發表는結局海軍省이民間會社에命令하야 軍用航空設備를作하야 此에商業航空路라는假面을씨운데不過하는것이되고 消息通에서는 右米國海軍飛行隊의潛勢力이 日本의玄關까지延長된것과同様이라고한다 그러나此種施設은 一九三六年末華盛頓條約이 消滅되기前이라고하드라도 적어도形式上何等條約에 抵觸되지안호리라고信하고잇다

海軍省의統制는 實質上條約無視

日本海軍部內의意向

【電通東京電話】米國海軍省이自身統制下에 太平洋諸島의航空化를實施하야 有事時에有利한根據로하게되엿다고 發表하엿다는計劃新聞報에關하야 日本海軍當局은意見發表를避하고잇스나 部內의意向을綜合하면 大體左와如한見解를나리고잇다

一、米領太平洋諸島에、汎米航空會社가 商業飛行連絡基地로必要한施設을 行하는것은 華盛頓條約에抵觸되지안는다

一、그러면 米國海軍省이國家的緊急時를豫想하고 一切의權利를海軍省으로移管식혀 스사로此를統制하야 民間에施設을行케한다고하면 形式上如何는莫論하고 實質的으로明白히條約을無視하는行爲이다

一、米國海軍省이何故로如斯히東洋 적어도日本을刺戟하는計劃을發表한것은 諒解할수업스나 吾人은 仙國이條約을 無視하지안는限 如何한施設을 行하드라도 조금도 痛痒을 感치안는다 도如何한情勢에나 斷然屈치안는다

一、吾人은다만 軍縮會議를압두고列國이 갓치 적어도世界에 新協定達成에努力하고잇는今日 軍縮會議를앞두고 米國海軍當局의 尖銳한言辭를弄하야 平和를愛好하는米國을 爲하야 取하지안을것이라고 思考하는바이다

三軍事參議官 順次滿洲視察

【東京電話聯合】陸軍에서는 在滿機構도 統制整備되엿고 滿洲國의治安도回復되엿슴으로 이機會에 各軍事參議官을 順次로滿洲에派遣하야 最近의 滿洲國의實情을 視察식히기로되여 于先阿部大將을 派遣하기로되엿는데同大將은 이미十日에出發하야滿洲의實情視察에向하엿는데 다시荒木、渡邊兩大將도 順次로派遣하고다음에 林陸相도政局의變動업는 限大體五月十日頃에 渡滿이하기로되엿다

辭令

鐵道局副參事 橋山 澤
參任總督府事務官(五等)
命內務局勤務
鐵道局技師 木 庭 丁
參任總督府技師(六等)
命內務局勤務
公立中學校教諭 佐藤 孫治
任公立中學校教諭(七等)
補京城中學校教諭
實業學校教諭 後藤 秀夫
任實業學校教諭(七等)
補大邱商業學校教諭
道立醫院醫官 古賀 貞敏
陞敍高等官六等

八面錄

十三對一로 日本이 聯盟을脫退한지도 엇그제가튼데 발서來二十七日로 二年滿限。

◇ 最後의分擔金二百條萬瑞西푸랑까지 내어다니、離婚手當이나 腊肉料까지낸세음。

◇ 今後에올問題는 무엇보다도南洋統治諸島에 關한것、離婚後살님다툼으로보아올가。

◇ 英政府가 新嘉坡防備擴充計畫을發表한때이나、그러치안해도世界의耳目은 南洋으로。

◇ 革命宰相베니젤로스、時不利兮여 而今에 亡命의몸을 伊太利에 부치도다。

◇ 嗚呼가튼「헬렌」이오 項羽가튼老將일세、烏江이아닌地中海니 古今心中亦不同가。

恩給
立替救濟的最有利金融方法 京城府瑞麟洞一六〇 鄭商會

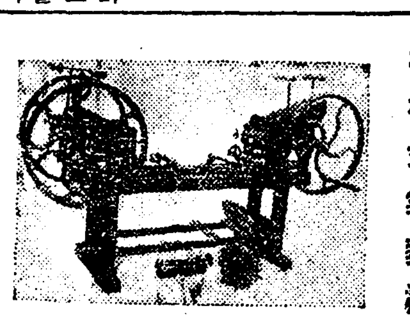

斯界의覇王!!
動力用各種 人力用各號 附屬機各種 部分品一切
北村式의 乞見積! (型錄進呈)
京城府黃金町二ノ一八一
北村鐵工場營業所
電話本局二一八一番·振替京城二二四六八番

好職業
男女遠近不問自宅執業○勤人學生副業最良○收多無休○照會見本進呈 大阪大軌線生駒停留所前 博文社

大正舘
三月十三日より短期特別公開 階下席特別サービス二十錢均一
大都映畫社特作現代俠劇大活劇 原作脚色……小狸一平 監督……大江秀人 撮影……永良二郎 お馴染み鳥人華秀人主演大俠劇 咆哮炸裂
猛闘王トムキイーン大猛演 鐵腕火花を散らし
RKO超特作發聲西部俠劇 フレット・アレン監督作品 パーバラ・ケント フランク・ライス共演
ビリイ・フラネイ
大都映畫社超特作時代映畫 品川江出讃二、石山稔 猛闘王トムキーンが復讐と熱烈の意氣に燃ゆる西部大活劇
海江田讃二、月宮乙女主演 原作指揮……河合德三郎 監督……石山稔 やくざ系圖
久野あかね、久松玉城、雲井三郎千代田綾子、山吹徳次郎、久松玉城三城輝子、横山文彦、遠山能之介共演
本町 電本

中央舘
當ル十三日特別短期公開 特別御禮奉仕週間久方振の鈴木、森二大名優の競演の名篇公開!!
階下席 大人 小人 廿錢 十錢
新興キネマ超特級現代劇 原作 長谷川伸 脚色 山内英三 監督 石田民三
前科もの二人女
松島お仙 鈴木澄子 明石屋お島 森 靜子
お仙よ!お島よ!純情のお前達が何故に前科ものと呼ばれねばならないか全女性ファン待望の涙の名篇!!
新興キネマ提供 嵐寬壽郎プロ超弩級作 原作 多納喜八郎 監督 山本松男 撮影 野村金吾
馬子唄雨街道
嵐寬壽郎 主演
新興キネマ現代劇特作 恐子助演 歌川八重子、嵐德三郎、川島千
新興キネマ提供 原作 山内英三 監督 久松靜兒
新版夫婦讀本
冲本映子、上田巻、ジョーオハラ龍子主演
永樂町 電本

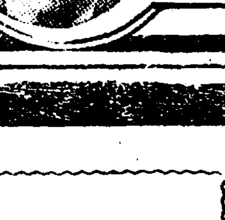

入院隨意·暖房設備·포-치付
呼吸器 一般 結核 專門
洪承漢療養院
咸興府有樂町一七四 電話 九四六

民刑事訴訟事件一般法律事務誠實取扱
辯護士 楊潤植
京城府瑞麟洞一二〇番地 電話光化門二三五九番

多收穫
大豊金光實物圖
天下無比增收作

登錄商標
龍角散

治療實驗談 石井逸氏日
醫師家들이기침을무서워하는것은醫藥家以上입니다專賣上痰咳가나는氣色이보이면그만醫師은破壞입니다、나는이點을非常히注意깁히하여保健上기침藥龍角散을언제나지니고잇습니다 (雜誌反響)

龍角散의適應容態書
담으로恒常쿨룩거리는人
천식으로숨이차지는人
기침으로밤잠못자시는人
流行感氣로기침하시는人
肺病으로늘바튼기침하는人
담에냄새나고血點이빗치는人
音聲이갈이고咽喉가아픈人
百日咳기침으로늘임기침하는小兒
(略痰)(喘息)(鎭咳)(流感)(肺病)(血痰)(音聲)(小兒)
症狀은二三週間繼續服用하면效果가生함

定價 二日分 二十錢 四日分 三十錢 八日分 五十錢 十八日分 一圓 四十日分 二圓 六十五日分 三圓
本舖 株式會社 東京市神田區豊島町 藤井得三郎商店
振替東京九一一番 電話淺草(87)〇〇五、〇五五
▽全國各藥房과에잇슴

治療實驗談 折本富氏日
龍角散은옛날부터有効한藥으로널니알니워저잇는것으로우리집에서는祖先이傳來하여주신常備藥이여우리들도後孫에게물리여주려고함니다그때그때에非常한도움을밧고잇습니다 (雜誌反響)

M10—9

營口自由移民의 善後策이 全혀 漠然

太田領事入京討議하엿스나 何等決定을못보아

영구(營口)농호를차저살도하는조선인자유이민에대한 선후책에 대하야는그간태전(太田)영구령사와 고도(高島)영구파견원등이입경하야 총독부외사과당국과 협의를하엿스나전중(田中)외사과장이동경(東京)에출장을가고업슬뿐아니라 이민계획에대한 구체적 방책을결정함에 여러가지 곤난한문제가착잡되야잇서 결국 아모해결을짓지못하엿다한다 그런데 최근일긔가 따뜻하여짐에따라 령국과 합국량국경을넘어 만주로건너가는 조선농민은 매일격증하여가는 터인데 이번재외파견원과외사과당국의협의에잇서 근본적해결책을 강구치못한것은 아즉조선인 만주이민에 대한 구체적계획이 성안되지못하엿다는것이 중대한원인의 하나임은물론이나 자유이민을 그대로이민계획의 실시경비로 전부수용한다면 이민의선발을못하게되며 소질이저하할것도 짐작할수 잇다하야 결국그들자유이민중에서 일부분만을 선택하야 중요농장에수용하고 그외에는 역시계획이민에의하야 만주이주할식할것으로 보인다 그러나 자유이민으로금년에도 려도만안수천명 조선농민에 대한 당국의대책은긴급히결정되여야할 터임에불구하고 봄농사의 시절도압흐로 얼마남지안흔때에 아즉이에대한 구체적방책이 결정되지안헛다는것은 당국의 이민정책상특히고려할문제가 아닐가하야 여러가지로 론의되고잇는데 과연자유이민의 선후처치는 어떠케귀결을지을는지 비상히 주목된다

新校舍에서 京實卒業式

귀초가 전번에 완전한 재단을세 자모공고히된 경성실업전수학교

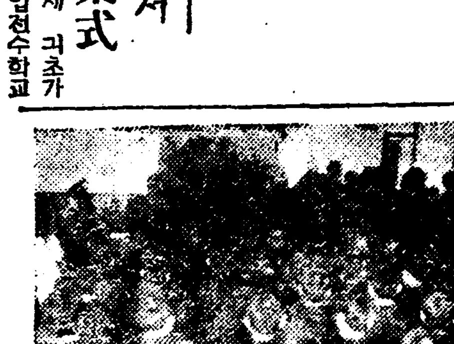

(京城實業專修學校)에서는십사일오전열시반부터 이번에 새로진송현동(松峴洞)새교사 (전일보성전문터)에서 제칠회졸업식을성대히거행하엿다한다 (사진은졸업식장)

東京大連間을 即日로連絡飛行

새벽세시에떠나저녁에도착 旅客航空다이야改正

오는 사월일일부터 구월삼십일까지에 일본항공수송회사(日本航空輸送會社)의동경(東京)대련(大連)선항공과운항『다이야』가다음과가티 개정되여대련(大連)행은 동경(東京)을 새벽세시에 출발하야 대판(大阪)복강(福岡)울산(蔚山)을거처경성에 오후일시에도착하고 동화시십분 경성을출발하야 평양(平壤) 신의주(新義州)를 거쳐그날오후 다섯시십분에 대련에도착하고 동경행은 대련을오전여섯시사십분에 출발하야 경성에는 오전십시사십분에 도착하고그날 오후여덜시삼십분에 동경에도착하게되는 것이며 량편이 모다신의주에서 만주항공회사(滿洲航空會社)선과련락케되엿다하며 이와동시에 항공우편물도현저히신속하게되엿다한다

大連行 火水木金土曜

東京發 前三時
大阪著 前五時三十分 發 前六時
福岡著 前九時 發 前九時十分
蔚山著 前十一時 發 前十一時十分
京城著 後一時 發 後一時十分
平壤著 後二時 發 後二時二十分
新義州著 後三時二十分 發 後三時三十分
大連著 後五時十分

東京行
大連發 前六時四十分
新義州著 前八時三十分 發 前八時四十分
平壤著 前九時四十分 發 前九時五十分
京城著 前十時四十分 發 前十時五十分
蔚山著 後〇時四十分 發 後〇時五十分
福岡著 後二時四十分 發 後二時五十分
大阪著 後五時五十分 發 後六時
東京著 後八時三十分

月曜日은福岡、大連間缺航 日曜日은大阪發東京行缺航

湖南線에 自殺屍

십삼일오후령시 이십오분경에 호남선목포발대전행(木浦發大田行) 렬차가 삼향(三鄕)명산(明山)간을 진행중 조선남자한명이 그관차직전에서자살을하려뛰여들어즉사하엿는데신원은아즉불명이다

府內高齡者에 下賜眞綿傳達

황태후폐하(皇太后陛下)께압서 고령자에게 어하사하압신 풀솜(眞綿) 전달식은 십사일오후한시부터 경성부청 회의실에서 거행되엿는데 백사세를필두로 구십세이상의고령자전부 조선인 이십칠인(남자세명녀자스물네명)은자사과 또는대리인이참렬하야각각이달(伊達)부윤으로부터전달을바덧다

朝鮮新聞社主催 朝鮮産業博覽會

四月廿日부터景福宮서

동업조선신문사(朝鮮新聞社)주최인조선산업박람회(朝鮮産業博覽會)는오는사월이십일부터 륙월열흘까지경복궁(景福宮)안에서개최된다고한다 바람회장에는 조선산업발달을 일목료연하게 하기위하야 산업관,체신관,전긔관,직물관,소아관,연예관,즉매관,매도관등을 설치하는한편에 특히여흥으로 무용,해녀(海女)실연등을보여 주리라한다 그리고 바람회기간에는 기차임금할인 숙박료할인등을피하여 시골로부터 오는관람객의편의를도모하리라한다

十二歲의兄을걸어 七歲小兒가訴訟

沃川잇는吳富豪家有腹子가 嫡子걸어入籍手續을請求

유복자가 세상에나와서 이미백골이된백만장자 아버지를 차저달라는소송이잇섯다 원고는시내 당주동(唐珠洞)일백사십오번지오순호(吳順鎬)(七)와 그가미성년인 때문에그모친김정길(金丁吉)이친권행사가되고 피고는옥천군 옥천면문정리(沃川郡沃川面門井里)백만장자오문호(吳文鎬)(十二)인데역시미성년이기때문에 그조모인 박중숙(朴重淑)을 친권행사인으로 하야생자인지 계출수속 실행청구의 소송을십사일 경성지방법원에 제기하엿다 소장의 내용은 전기피고의주소인 옥천의 백만장자 오기백(吳基白)이가 지금으로부터 팔년전동경모대학을 졸업하고 경성으로와서 원고의친권행사자인 김정길과결혼하야 동거하엿는데 오기백은 그가사망할당시에그본처와 리혼소송을 하고잇섯다 그러하다가 오기백이소화삼년칠월일일에 사망하엿는데 본처는친가로도라가고 김정길은 임신중 그이듬해에원고인 오순호를 생산하엿다 그러나 오기백이사망당시 그모친박중숙은친척을 모아회의를 하여가지고 김정길이출산을하면 입적을식히고 김정길이 유언을하엿고 그때에그유언서까지 작성되엿스니 오기백의 작자요 가독상속인인원고의이복형 오문호(吳文鎬)로 하여곰 그유언집행을 해달라는것이다

春耕期를압두고 小作爭議가激增

一、二月間에二百九十餘件 慶北地方이最多

농지령을 실시한 이후농촌소작관계의 분쟁은 도리여격증하여간다함은 루보한바와 갓거니와총독부에서 금년일월이월의 각도소작조정신청에 대하야 조사한바에의하면 일월에일백이십삼건 이월에일백칠십칠건 합계 이백구십일건의 다수에 달하엿다는데 이것을 작년일월의십오건에비하면 실로 배이상이격증한 셈이라한다 특히 소작조정신청이만흔곳은 대구(大邱)지방법원관내로 일월중에 사십륙건 이월중에삼십오건의다수를 차지하엿고 이이외에는 공주(公州)해주(海州)의 관내로 특히 해주의관내에는 건수는적으나 소작인과 관계면적등으로보면 큰사건이 만헛다는것이 주목된다한다

八十名土兵隊 對岸에出現

自衛隊와二時間交火

【警務局着電】십이일밤에 이백여명 반만군이 연길현(延吉縣)천보산(天寶山)방면으로부터 남하하고잇다는 정보를받고 연길현상인동(仁良洞)에잇는자위단원십여명은 이것을경계중이든바 장인동부근에서 십삼일오전세시경에 두목 해룡(海龍)이 인솔한팔십명의 토병단과 충돌하야 두시간동안이나 격전을 한후토병단측에는십수명 사망자를 내이고 자위단측에 한명의중상자를 내엇다 한다

校門을나서는일꾼들

法專에四四名 優等生이二名

경성법학전문학교(法專)제십삼회졸업식은 십사일오전열시부터 동교강당에서 거행되엿는데 졸업생총수칠십일명중 조선인졸업생은 사십사명이고 우등생세명중두사람은 조선사람으로 방순원(方順元)임천순(任天淳)의량군이라한다 (사진은우로부터 방순원 임천순 량군)

尹同燮 任天淳 朴成穆 趙秀俊 李雲根 嚴毅旭 楊時敏 崔允基 金炯徹 金益重 徐外石
尹琮晧 任英宰 朴容牧 張日準 李鎭求 玄圭燮 鄭樂勝 金順鎬 金德根 金勳爾 石義澄
尹吉鉉 方光鎭 朴善陽 李根植 咸泰利 黃炳昶 鄭基泰 金德柱 金太錫 朱昌燁 全圭烈
白相基 方順元 邊恭燁 林炳圭 馬錫麒 黃東駿 田昌基 金永徽 金龍郁 徐英寅 全奇男

總員六十一名中四十四名

本社의劃期的快擧

産業視察團員募集

今年中에 三大慶事를마지하는 本社에서는 이隆盛을 讀者와 同慶하는 意味에서 이미 十五大記念事業을發表하고 벌서逐條實行에 着手하온中 今般에는 特히『産業朝鮮』을 運轉할諸彦의 熱望에 奉副키爲하야 東京、大阪을中心으로 先進商工業地의 産業機構를 巨細視察하야 實際經營에資코저 陽春佳節을 卜하야本社主催로 産業視察團을 募集하게되엿슴니다 加入規定은 別項과갓거니와 觀察地는全東洋的으로 商工業의心臟部인 東京、大阪、京都等地十一個處를擇하고 往復十九日間 船車와 旅館凡節에 最善의 便宜를다할것은 勿論 視察處에는 豫先本社의 特別한交涉으로 個人或은 普通團體로는 經覽을許치안는 大工場도 無漏參觀케되여 비록 短期間이나 日本商工業의 全貌를 一瞥에 收覽하게될터이온바 團員에 制限이잇슴에따라 搶先參加하심을바람니다

規定

一、目的 日本內地의商工業現狀을視察함을目的으로함
一、視察地 京都 福井 金澤 日光 東京 橫濱 大阪 奈良 神戶 別府 八幡
一、期間 三月二十七日出發 四月十四日歸京
一、團員數 三十人以內
一、旅費 金二百四十八圓也(往復船車二等 旅舘一等)(但上記定額以外에幾許의補助가잇겟사오나人數는追後發表함)
一、資格 商業家 事業會社幹部 工場經營者 農水產業者
一、起點 京城을起點으로함
一、應募方法及期間 三月二十二日까지金四十八圓을添付하야參加를申請하되 殘額은出發前日까지納入함을要함 不得已中途에參加를取消하여도先納金은此를返還치아니함(應募人員이定數에超過될時는抽籤으로此를決定함)

三大慶事記念事業

主催 朝鮮日報社

運動競技

全日本卓球팀 朝鮮來訪 來廿四日東京發

【東京支局電話】全日本學生卓球聯盟에서는 朝鮮과 滿洲兩卓球協會의 招聘을바더 오는 三月二十四日 午後三時東京發列車로約三週間의 日程으로 朝鮮、滿洲遠征의 途에오를터이라는데 選手名及스케쥴은다음과갓다

◆監督 三上(早大) ◆마네저 深田(同大) ◆選手 山田(日大) 田村(同) 石濱(立大) 井上(慶大) 吉住(早大) 松村(同大) 渡邊(關學) 福藤(京大) ◆補缺 今井(慶大) 川村(立大) 阿木(中大)

◇試合日程 ▲三月廿七日 對全釜山軍 ▲同廿八日 對全大邱軍 ▲卅日 對全京城學生軍 ▲三十一日 對全京城軍 ▲四月一日 對全鎭南浦軍 ▲三日 對全安東軍 ▲六日 對全奉天軍 ▲八日 對全大連軍 ▲十一日 對全新京軍 ▲十二日 對全滿洲軍 ▲十三日 對全哈爾濱軍

對도미-戰에 徐廷權惜敗

【허리우드聯合電】世界權鬪級第二位의「앙그·로미」選手(比律賓)와 徐廷權君의「메인이벤트」十回戰은 지난二月廿二日밤「허리우드」市에서 行하바 前半에는 徐君이優勢를보이드니 後半에드러가 戰勢逆轉하야「로미」에게 判定으로惜敗하엿다

싸베트聯邦 野球를國技로

【모스크바電信】싸베트聯邦스포ー스界는 近年에이르러 飛躍的發展을보이고잇는데 最近에는野球가 새로採用되야 將來싸베트聯邦의 國技로指定을 세우고잇다 이리하야 國內에野球試合을 普及시키려고 스포ー스界의 最高權威인體育最高委員會에는 米國野球界를 엄격히訪問하고 指導시키는 工場에잇는 米國人技師와「모스크바」의 米國大使館員等이組織하엿든 昨夏에는 이들米國人들로서 露國軍을 조직하야「모스크바」의「레닝그라ー드」「모스크바」의 四都市에 對抗戰을 行하야 非常한人氣를 이끌엇스며 其後米國大使館의손으로 싸베트聯邦各地의 勞働者들에게 野球를 普及시켜서「모스크바」의「文化와 休息의公園」에는 野球場의設備가完成되고 體育學校에서는野球를 敎授하고잇서 急速히全국에 普及되고잇슴으로 스포ー스器具工場에서는 벌서野球用具를大量的으로 生産하고잇다

陸上의女王『와』孃 一個月間出場禁止

【紐育電】「스프린트」世界記錄을 保有하고잇는 陸上의女王「스테라·와라세워」孃(波蘭州生米國在住)은 近間「푸로페손널」籠球會에出場하엿다는理由로 아마츄어 籠球問題에걸리여 米國AAU에서問題에 올랏섯는데 同孃은 그런法規는全然모르고 出場하엿는데 아릿드러規定이 잇다는것을 알녀주지 안은것이 不公平하다 내가職業選手가되려는 意向이 잇섯다면 벌서 外國에 轉向하야 只今은 相當한 貯金이 잇슬것이다」라고 抗議하니 米國體協副會長「브렌드·페렌럴리」氏도 와孃이新規則을 모르고 出場한것이라고 陳辯하엿스나 一個月間 아마츄어競技에게 出場禁止命令을내리엇다

世界庭球界의英才 푸로무잇취君

【倫敦發聯合電】濠洲가나흔十六歲少年庭球「푸로무잇취」君(十六歲)은 얼마전에行한 濠洲對歐洲對抗庭球戰에 濠洲代表로出場하야 西班牙의 예王選手「엔리크·메야ー」를이겨서 俄然將來가嘱望받고잇는데 同君은今年十六歲의 少年으로「크로포ー드」의後繼者로 指目되고잇다 「푸론위시」君은「비스」는 右手로하고「라켓」을쥐이고「백핸·스트로ー그」는左手로「드라이브」「포어헨드」는兩手로 쓰는奇妙한庭球術을가진英才이다

賭博場에서 訓數하다被殺

【海州】황해도봉산군기천면녕정리(鳳山郡岐川面寧井里)오오팔번지에서 음식점(飲食店)을 경영하는조용천(趙龍天)의처리오화(李五花)는 지난이월십구일오후삼시경 이회에주하야 전긔자택의방갓방에서 그동리에서 거주하는장룡감외삼명과가치 도박(賭博)을하든중 그동리에거주하는민선호(閔善鎬)가 엽헤서서훈수하야 이호수가도화선이되여전긔리(李)와민(閔)사이에는일장격투가이러나 리오화는 민선호의공부와 얼골을 구타하야 중상을입혓다는데 이로인하야 민선호는 심장마비(心臟痲痹)를 이르켜 지난이월이십삼일 오전다섯시경에 드듸여사망하엿슴으로 소관사리원서(沙里院署)에서는 방금 전긔리오화를인치하고 상해치사죄(傷害致死罪)로엄중취조중이라한다

農村振興會長 家庭平和攪亂

【加平】가평군하면신하리(加平郡下面新下里) 김근영(金近永)은 그안해되는 류숭녕(柳崇任)을상대로 리혼청구소송을 경성지방법원민사부에 제기하엿는데 소장의내용에 의하면 원고량인은 결혼을하야 이래동거하여오든중 동리농촌진흥회장인김종칠(金鍾七)이가 동농촌진흥회장을 배경으로 리의부녀들을 모아 동회관에서야학을 시작하엿이잇섯는데 전기김종칠은 작년십월십오일피고인 류숭녕과관게를 매즌것을 비롯하야 그뒤에도 수차그러한관게를 매저온일이잇섯다하야 소송을 이르킨것이라한다

朝鮮少年軍主催 童謠、童話의밤

오는십륙일 조선소년군(朝鮮少年軍)제륙십사호대에서는 경성각학원의 원조를어더가지고 오는십륙일오후 일곱시부터 시내 태평통(太平通)내청각(來靑閣)에서「동요,동화의밤」을 개최하고 동요,동화,독창,유희,정말체조,인도무등을 하리라는데 동화에는 최기철(崔基哲)고장환(高長煥)박로일(朴魯一)삼씨가 출연케되고 회원권은 계상이십전 계하십전(학생십전균일)씨이며 연사와 출연할학원은다음과갓다고한다

演士 崔基哲 高長煥 朴魯一

童話題『쇠동이와말동이』高長煥『술못먹는내기』朴魯一『의조흔남매』崔基哲

出演學院 東亞學院 培英學校 忠信學校 新設學院 啓明學院 月星學院 新明學院 新設學院 (以上無順)

京仁을舞臺로 모히密輸犯

중국인이산동서가저와 仁川署에被逮取調

(仁川) "모루히네"를밀수입하야경인에밀매한중국인 == 시내지나정(支那町)일번지 이호후서경(侯瑞卿)은작년일월경에자기고향인산동(山東)에 다니려갓든경우에 회로 다량의 "모루히네"를구입하야 세관리의 눈을소기여 가주고온후 경인각지에서 밀매를하엿다는바 지난십이일 시내지나정근방을 배회하는중 소관서원에게체포되여 엄중취조중 이라는데 일변간을 두고밀수한것 임으로밀수액이 큰뿐아니라 배후에 동료등이잇는듯하야 조사중임으로 사건이얼마나 확대될지 주목되는바이라한다

士兵과通脈? 警察隊員이

【哈爾賓十二日發聯合】방정현성

市內各學校合格者

東星商業學校 (十四日發表受驗番號順)

金鍾賛 車鳳煥 崔興祐 李啓重 河宗錫 金東成 金尙泰 金佑東 李榮珏 金五根 安達遠 朴永秉 李鍾厚 申榮周 尹炳熙 劉秋旭 梁世弘
李英相 朴東淳 金敎植 李光熙 韓昌潤 崔啓煥 裴炳柱 宋東燮 金鍾郁 徐錫光 金厚星 孫學圭 朴鵬九 高永俊 金元奎 趙奎永 白基浩
金鍾珏 高岐鳳 崔興浩 成耆萬 韓相錫 金二煥 宋才勳 金顯益 金榮俊 李昌道 安文旭 朴哲奎 尹炳玉 金潤昌 吳寅昌 徐元錫 李孝根
崔長薰 兪序濬 全德灼 金昌榮 鄭慶濟 金貞俊 李鳳浩 金東和 趙相龍 柳德秀 黃俊源 丁奎煥 白南昌 柳在德 趙守學 金鍾烈 石元燮
李炳淳 李廷旭 鄭舜根 文道源 任元淳 白完基 孫熙洛 金基弘 金榮珖 具滋德 申東奎
金慶鳳 吳石松 李華淳 禹連麟 李相龍 李載鎬 李道均 裵相龍 金基石 嚴英遠 尹康俊
申錫允 李京虎 金琮根 崔明圭 李康鎬 李元模 徐基庸 金鍾燁 沈宜鎭 崔興植 張潤敎
金永萬 石千麟 李璋鎬 沈寬植 金宗洙 李東淳 李種源 李哲炯 金寧河 丁相鎭 金永燮

以上百十二名

培花女子高普 (十四日發表無順)

金鍾富 金德亮 洪芝厚 閔瓊植 公炯玉 尹順玉 梁戊錫
任福淳 李圭善 崔孝淑 趙商淑 鄭成道 鄭鄖汝 李毅韻
李敬愛 崔星龍 宋任鎬 李國蓉 朴鳳兒 卓三寶 黃孝禮
李水梅 金三順 林京愛 崔載珠 朴貞玉 朴信華 金今福
金玉晶 安吉相 金川玉 金貞成 崔榮惠 崔順女 朴敬愛 洪洛憲 元英珠 金永慶 金玉俊 柳沇淑 朴愛淑 韓貞玉 金基仙 崔興淑 韓基烈 李興任 崔貞姙 朴舜卿 姜信祥 金弘善
柳貞淑 張吉童 許夢珠 李永福 方文鳳 李福子 李順浩 姜貞淑 田興淑 沈京愛 劉貞順 李仁玉 李桂淑 兪慶愛 姜命錫 鄭鐘秀 綸泰淑 金敬順 朴嬉淑 玄英柱 趙惠淑 李承蓮
張義順 李夢仙 金連熙 張綾均 朴勝妊 辛乙順 沈京煥 李順子 申慧淑 尹貞愛 裵富田 申允烈 朴興姐 兪泰和 金德姙 沈仁順 李金得 朴貞光 孟崇任 韓貞喜 申秋玉
文識姚 朴台仁 朴乙奎 宋今順 張雲子 洪淳女 金恩禎 金慶洙 史東熙 鄭仁淑 周京兆 金順玉 金銀子 徐貴淑 兪蘭植 宋英玉 李愛順 安炳錫 金敬熙 趙玉祥 李順變

(以上壹百十五名)

清白을밝히고저 自殺까지한뒤에

일홍돈을주어횡령햇든 犯人을警察이逮捕

【善山】작년십일월에 귀미、해평간중도(龜尾、海平間中道)에서현금팔백오십원을 분실하고애매함을 신원코저자살까지한사실이잇섯다함은 긔보하엿거니와 그자서한이야기를드르면 선산해평시장(海平市場)씨상점에서 고로잇는리명화(李明花)란사람이주인의 심부름으로귀미금융조합에현금팔백오십원을차자가지고해평으로도라가든중도에유실하고 인해그청백한마음을밝힐곳이업서작년십이월이십구일에 자살함한지금것그문제가 숙제로잇는바지난삼일에선산경찰은귀미면부곡동(釜谷洞)에잇는유학이(劉學伊)를체포하야엄중히취조한결과 전기금액을횡득하야 횡령하엿다는 사실을 자백하엿다 그발각된원인은 유학이란 사람은 본래 빈한한사람으로 토지를매입하고 또는정도에넘치는 생활을함으로 이를주목하고잇든 경찰당국은 즉시체포하엿다고한다 그러나 애매한 죽엄에길을떠난 리명화는 그의 정직한심리와 청춘이 악갑다고 일반은무한이 애석히녀이다고한다

少兒死因은 注射에는無關

긔보=십일일오후세시경부내락원동(樂園洞)한양의원(漢陽醫院)에서주사를맛고동팔시경에사망한 [illegible] 고 환자가각국도의 폐렴(肺炎)으로 사망한것이 판명되엿다 한다

昨年平南火災 損害廿六萬圓

【平壤】작년평안남도내에서발생한화재건수는 삼백팔십삼회로 손해액은 이십륙만칠천백구십원에달햇고 불에타죽은자 부상자십사명에달햇다 이것을 지방별로보면 평양이이백이십오건 손해 팔만오백칠십구원으로건수와손해로제일위이오전도의삼분의이이상을점령햇다

天氣豫報 晴一時曇

高氣壓은 東으로 移動하야南滿洲로부터 黃海에擴大되고잇는데그勢力은弱하고 北海道方面에는 弱한低氣壓이잇다 全朝鮮一般으로 日氣기조코靜穩하다 氣溫은 釜山의六度와中江鎭의 零下九度間에잇다 明日은 흐릴터이다

昨日最高 七・九 今朝最低 零下二・八 今日正午 五・四

松都高等普通學校生徒募集(開城府)
第一學年生徒 百五十名 出願期日 三月二十二日 試驗期日 三月二十五、二十六日
第二、三、四學年生徒 各若干名 出願期日 三月二十七日 試驗期日 四月五、六日

土產布木
明紬의 美觀과 耐久力은…… 價格은 人造絹과相似
무명(木綿)의美觀耐久力…… 價格은 廣木과相似
本社에는 農村서온 各種명주 各種무명이 積如丘山
京城府樂園洞三百番地 奬產社 電光 九一三一 振替京城一〇九五七

精神病科 腦脊髓神經病專門 入院室完備
京城郊外 清凉里 原病院 院長 原振緖 電光2643

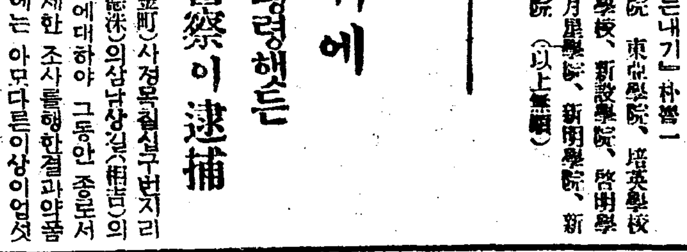
蹴 球 特 製
◎五號上製 四圓五十錢 ◎五號特製 四圓八十錢 ◎六號特製 五圓五十錢
▲寸法明記 金一圓以上先要
◎黑福爵短靴七圓品 四圓八十錢
◎西洋黑福爵短靴十圓品 六圓
◎西洋黑강가루短靴十圓品 六圓
◎黑깃도短靴十二圓品 七圓五十錢
◎黑福爵黑編上靴八圓品 五圓五十錢
◎白黑色蹴球靴六圓品
京城府三通路 大信洋靴店

朝鮮みやげ百貨 三階 高麗燒 ラテン細工 神仙爐
京城本町一丁目 朝鮮舘 電本一四八〇番

貸家 월세집
新築丸家六間 一棟八圓也 新築瓦家七間 一棟十圓也 衛生施設完備 電車一區 下車十分間徒步 官吏敎員會社員集中 文化村

特許商標 朝鮮特許代理局
京城光化門通二一〇番 電光二四七一 振替京城二三四五
內外國一般特許事務 無料相談部特設 特許辯理士專任

仁丹 仁丹 仁丹 仁丹

家庭을不和케하는病?

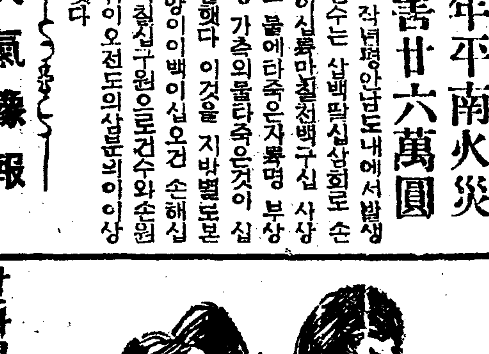

◇初婚의단꿈을깨트리고新婚이아즉도살아지기前에서로눈을흘겨보기시작하다가나종에는이놈…저년…하고악을써가며內外싸움을날마다하게되엿다。

◇이웃집夫人이하도딱해서어느날싸홈난집을차저가서『꼿갓치젊은內外분이엇재서밤낫박아지싸움만하십니가?』하고물어보왓더니『참부그럿슴니다 싸움의原因으로말하면 별것이안이라요 우리男便에게 ○○病이잇서서 나까지病身을만드러노왓스니 이런기맥킬일이잇슴니까』하고對答을한다。

◇『네네淋疾을올니섯습니다 그려、病만나시면 싸홈은안하실것이겟지요、그病에는男女를勿論하고 귀신갓치곳치는 ネオチリン(네오지린)이란藥이最近에 新聞에나지안어요 그것藥만잡서보세요단번에낫습니다』이말을드른靑年夫婦는 그길로가서 ネオチリン(네오지린)이란淋疾藥을사먹고 그 잇튼날부터는 洞里內에 싸홈하는소리도끗치고 平和스러운家庭이되야 有子生女하고 萬福을누렷슴니다。

◇이有名한 ネオチリン(네오지린) 이란藥은全鮮各有名藥店에서파는데 만일찻다가업거든 京城府本町四丁目 木村藥房(振替京城四五七番)으로 注文하시면 名譽에 關係안되도록 잘包裝하야即速配達又는郵送하여드림니다。

藥價=一圓、二圓、三圓、四圓、五圓

實話 구름속의명경
—달님에게서드른이야기— ④
韓尼實

제사야(第四夜)

『어제ㅅ밤은 참말 미안햇다 준비를 못하고와서 남의글 그대로 외여바첫스니 참 미안하단』

달님은 내게 이러케 말을 햇습니다

『그럼 오늘은 자미나는 이야기를 해줘요!』

하고 나는 달님을 향해 소리첫습니다

『그럼 이야기 할께』

달님은 조곰 이으려진 자긔얼골을 갸웃하고서 이야기를 하기 시작합니다

『나는 어제ㅅ밤 서울의 곳곳을 도라다녓는데 려관방(旅館)에서 흐흔 조고마한 집속에서 열네댓살쯤된 소년소녀들이 목이 터저라 하고 울고잇지를 안켓니? 대체 무슨일로 그러케 눈물속에 흐득기고 잇슬가? 하고 부주하게 그들이 울고잇는 들창으로 엿보앗드니 『금년에 입학이못됏스니 일년동안을 또 묵어야 하잔어요』하고 자긔어머니인듯 아버지 인듯 한어른에게 말하고 잇겟지、그래 나는 아! 어소년소녀들이 아마 상급학교 입학시험에 떠려진 모양이구나 하고 즉각적으로 알게 되엿지

『섭섭두 조큼、도 나도시험을 잘치를 아는데 어떠케 돼서 그러케 떠려진지 몰우겟서요! 우리집도 돈이나 만허서 청이나 좀햇드면 입학이됏슬걸요! 나보다 공부잘못한든 보영이도 입학이 됏는데 나는 그애보다 실력이충실한데두 입학이못되엿스니 억울하지안허요』하고 그애는 울음을끄치지안는구나……』

달님은 자긔도 가엽서 견될수업다는듯이 애연한빗을 띄웁니다 그래서나도춤은한정을못이겨

『글세 학교에 입학을 못해서 공부를 못한다면 어것은 교육제도가 조치 못한게 안야요? 입학도 어렵고 졸업하고 취직도어렵고 도여자는 결혼하기도 어렵고… 이것이 조선이안이고는 볼수업는 현상이안일가요?』

달님도 내말을 올타고 하는듯 내들창가로 밧작다어섯니다

『참말 조선의 소년소녀는가엽서……나는 세계안도라다닌곳이 업는데 조선의 소년소녀처럼 행복밧지 못한어린이들은 거이업서 조선에는 소학교도 눌리고 중학교도 눌려야 되여… 배옹에 불타는 어린사람들이 교육긔관의 부족으로 공부못한다는건 이게 무슨일야 글세!』

달님도 분하다는듯이 얼골을 쫑그립니다、

엇더한사람들이 봄을타게되는가
신경쇠약·장기생충·화류병환자
고치자면 원인료법과영양섭취

봄ㅅ벼치 차차두터워질사록 봄을타는 사람들은 점점구미가 떨어지고 몸이 파리해저서 고생이 막심합니다. 한겨울 웅숭거리고 지낼때에는 그저봄이되면 들로 산으로 마음대로 뛰어다니리라고 별럿지만 실상봄이오고보니 들로 산으로 뛰어다니기는 켜냥 방에둘어눕고만시퍼집니다. 이러케봄을 탄다는 것도 확실히병의하나입니다. 물론별로 큰병은 아니라고하더라도 해마다조흔절을 헛되이 저버리게하는 안타갑고 얄미운병입니다. 지금민중병원내과장(民衆病院內科長)인김중려(金重呂)씨에게 그원인과치료방법을들어서 아래에소개합니다. 봄을타시는 여러분들속히 병을고치서가지고 함께봄을 질기기 바람니다

民衆醫院 金重呂氏 談

물론철이바꾸이는만큼 건강한사람들로서도 다소간 신체상의 영향을면하기는 어렵습니다. 그중에도선병질(腺病質)의긔질을가지신분으로말하면 다른사람보담도 좀더영향을 바드시리라고생각합니다 그러나보통건강한사람으로서는 그영향을받는대야 별로큰것이아니요 따로어떠한병이잇서야만

봄을탄다고하도록

그영향이 상당히커집니다 나의경험으로말하면 뇌신경쇠약증(腦神經衰弱症)이잇는분장긔생충(腸寄生虫)이잇는분 또는 화류ㅅ병(花柳病)이 잇는분들이 봄을타시는것갓습니다 그런데ㅇ즉어른만이봄을타는것이아니라 어린애기네들도만히봄을탑니다 그것은무엇보담도 장긔생충의 관계라고생각됩니다흔히봄을타는것은 의례히잇는뇌로밧아서 별로주의하시지를안하는모양이로되 병의관계로생기는만큼 소홀히녀기시지말고 곳치료하시지안하면 안될것입니다 그뿐이아니라 봄을타서

몸이쇠약해진때에

는 몸의저항력(抵抗力)이 줄어저서 다른 전염ㅅ병(傳染病)가튼데도 걸리기가 가장 쉬우니까 소홀히 녀기다가는 의외의큰해를 당하지말라법도 업지만습니다 ×

그치료방법은 먼저의사에게진찰을청하야 무슨병이잇기때문으로 봄을타게되는지 똑똑이알지안하면안됩니다. 그래가지고 그무슨병이라고하는지 그병을근본적으로 치료치안하면안됩니다。 그다음으로 소화는 잘되며 영양가치(營養價値)가만흔(그중에도비타민에이」든음식물을 자시는것이조습니다。다른만흔병에도

그와가튼음식물이

조치안한것이아니지마는 봄을타는그것을치료하는데는 그와가튼음식물이더욱이조습니다。봄을타는분들은마치입덧난임신중의 부인과가치시큼하고산뜻한 음식물을 만히찻습니다。그것은의학상에서 이미증(異味症)이라고 하는것으로구미가떨어짐에딸하 생기는것이올씨다。그런데무엇보다도 어린애기네들의 장긔생충은 곳떼어주도록하서야합니다。그것은어린애기들의생장발육에대하야 적지안한지장을입히는까닭입니다

뇌신경쇠약증이나

화류ㅅ병은 딴문제요 장긔생충은 곳떼주잇는것이아닙니까?그것을그대로내버려둔다는것은 웃으운일이아닙니까? 한갓어린애기네들뿐만이아니라 어른들도갓끔검변(檢便)을해해서긔생충이잇고업고를알아야 합니다。그래서긔생충이잇는분은 곳그긔생충을 업새도록 약을잡수서야합니다

曆

三月十五日 (金) 舊二月(小)十一日 庚寅·木·牛閉

●裁衣·納財·啓攢에宜압

▼驚蟄六日(舊二月初二日)

▼春分二十一日(舊二月二十七日)

家庭메모

이러케 생선을구을때는 소곰물에당글일

생선을 구어먹을경우에야 념장을 바르다든지 소곰을 뿌려서굽는것이 보통입니다 그러나 약념이나 소곰이간자리만 맛잇지정작속살은슴슴합니다 그럼으로 그보다는 십배가량의 소곰물 맙하자면 아주짠소곰물에 생선도막을써른것)약 십분동안당것다가 꺼내어서 구으면 짠기운이 고루돌뿐아니라 고기도 여무게되고 맛도한결낫게됩니다。

交換台

밤이면 잠뱅이만입은녀급이 거리로나스니 단속해주시요

뭇는말 종로경찰서보안계주임에게 말슴들여주십시요 시내청진동(淸進洞)『종로소학교로통한길가』에『카페』인지『우동』집인지알수업는술집이잇고 녀급(女給)이라는것이 사오인잇는 모양인데 거기들보든 소리라잡물건들이 잇서서 동네풍기에도 비의상하는일이 만흘뿐더러밤이이슥한때는 녀급이란것이속잠옷바람으로 길가에나오는일도잇습니다 이길로말슴하면 수송동보통학교 종로소학교등의학교가잇서말하자면 아이들의통학하는길인데 심지어술이취하야 아니취하나 녀급들낭거리는자중에는 어린녀학생을 고약한소리로『히야까시』하는가까지잇스니 (술장사도장사인이상 남의영업을말라고하기는 어렵지만적당한장소로옴기도록 처분해주실수업슬까요? 그것이학교거리만아니라면 그만이겟스나 공교히학교거리에 해당하니 학교를마음대로 하는것 가트면 떠가지고 가겟습니다마는 그럴수업스니 사회교화와 아동보도(保導)상응겨주섯스면 우리학부형들이보안주임영감속더비라드 해세우겟소이다 (學父兄)

그런페단업도록 단속하게슴니다

대답 청진동 그집뿐만이아이라 취체규측에 빗쳐여 저촉되는행위가 잇는 곳이면 단연히 취체하는 터이나 특히학교부근에잇는 곳에는 더욱주의식히겟습니다 금후에는그관할파출소에명령하야 그런폐해가업도록하겟고 만약그러케해도의연히범측한다면 그때에는단연페업이라도식히겟소 (鍾路署保安主任談)

投書歡迎

이란을 만히 리용하서서 여러분의 눈끌들 리는일、괴이쩍은일、기타무엇이든지 직접으로나 당한일을 써보내십시요 그러나 자기와즉접관계업는일、사회에별반영향을끼치지안는 일개인의사생활을 들추어낼것은업습니다。신문지상에 발표는 안흘찌라도 본사까지는 주소씨명을 적어보내서야합니다。그리도 글씨는 순조선문으로 깨끗이 려보도록써 보내시지안으면 안내는수도잇습니다

三月十四日(木曜)

◇午後六時(東) 管絃樂 東京오ー케스트라

◇同六時二十五分 (十八) 算術復習講座 李俊興

◇同七時三〇分 講話 朝鮮日報社政治部 韓晳容

◇同八時 南道歌謠 一、報念 二、새타령 三、六字배이 四、興行鈴 五、개고리打鈴 金蘭玉 朴山月 大笒 朴

◇同八時三〇分 演劇

◇同九時 管律 靈山會像 玄琴 李彦稙 洋琴 李永俊 奚琴 池龍九 短簫 洪斗憲 細笛 杖鼓 李東夏

三月十五日(金曜)

◇午前一一時三〇分 入學試驗合格者發表 (京城商業)

◇午後〇時五分 俗曲 一、念佛 二、打鈴 三、신아위 四、굿거리 大笒 丁元峯 細笛 韓成俊 奚琴 池龍九 杖鼓 裵太弘

◇同二時 家庭講座 佛蘭西文化 刺繡와메인텍스 (三) 金蘭植 入學試驗合格者發表(第一高普)

◇同六時 童話 仙女의가락지 尹鎭植

◇同六時二五分 國語復習講座 (終) 田川孝雄

◇同七時三〇分 講話 六一몰政策에異狀(二) 朝鮮日報政治部 韓晳容

◇同八時 京畿歌謠 一、小春香歌 二、달거리 三、靑春歌 四、방아타령 五、梁山道 郭山月 郭明月

◇同八時三〇分 피아노獨奏와解說 一、夜想曲…쇼팡作曲 二、멜로듸…파데레우스키作曲 三、자장가…쇼팡作曲 朴慶浩

◇同九時 唱劇調 一、短歌 二、唱劇調 沈淸歌 李東伯 鼓手 丁元燮

三月十六日(土曜)

◇午後〇時五分 獨唱 尹讓榮 피아노伴奏 李升學

◇同一時 入學試驗合格者發表 (京城師範男子演習科, 同六個月講習科) (京城農業)

◇同二時 衛生講座 盲腸炎에對한一般常識 醫學博士 吳一承

◇同六時 童謠 一、齊唱 눈 二、齊唱 시골아이 三、獨唱 별세기, 四、獨唱 제비마중 五、獨唱 외나무다리 六、獨唱 고향하늘 七、齊唱 남남이 八、齊唱 汽車 피꼴이會會員 피아노 金泰哲 클라리넬 尹喜永

◇同六時三〇分 算術復習講座 (終) 李俊興

◇同七時二〇分 兒童週間新聞

◇同七時三〇分 講演 坪內博士의業蹟 延專敎授 鄭寅燮

◇同八時(東) 管絃樂 (一)小組曲 드뷔시作曲 비제ー編曲 (가)배에서 (나)行列 (다)메누엣트 (라)舞踏曲 (二)小組曲 千野照代作曲 (가)前奏曲 (나)칸쏘넷타 (다)메누엣트 (라)行進曲 日本放送管絃樂團

◇同八時三〇分 俗謠 一、山念佛 二、靈山歌 三、사발가 四、朴淵瀑布 五、노래가락 六、唱夫打鈴 李眞紅 短簫 李壽成

◇同九時 伽倻琴散調와倂唱 一、散調 (가)진양조 (나)중모리 (다)자진모리 二、倂唱 (가)短歌 楚漢歌 (나)唱劇調 水宮歌 丁南希 鼓手 韓成俊

春風 (28)
夕影 作

『녜ㅣ 고맙습니다. 그러나 저는 선생님을 맛나뵈옵자 저의큰죄를 깨다럿서요 길을 잘못거러 온것이예요 제맘이약햇든탓이지요 그런데 선생님께서제과거를 아르섯다면 저를어떠케생각하섯는지 어제는반가운맘에깃버서이것저것을깨닷지못하엿스나 사실 선생님을 이러케뵈옵는다는것도……그래요 감히이러케뵈올수도업는제가……선생님、제가 어떠녀자라는것을 아서서요?』

『녜ㅣ그전에대에류숙하든라병철군을마ㅅ나서 대강드럿습니다』

『그러면 저를 이러케까지맛나주시니……』

『천만에요 저는 영옥씨에게대한큰의무가잇는사람입니다영옥씨형편이그러섯다는것을아럿더면제가공부고무에고집어치우고나왓슬것인데……영옥씨 저를 얼마나우순사람으로아섯겟습니가?사실영옥씨의힘이아니엿드면 어떠케동경의땅을밟어보앗겟습니가 대학이라는 소위최고등학부를졸업햇겟습니가 영옥씨는 저의큰은인입니다 나의부모가나를나흔 은인이라면 영옥씨는 나를세상에스게한 은인입니다 그것을어떠케이젓겟습니가 언제나 영옥씨를생각하고는 두주먹을 불끈쥐고 이를가러붓치고는 공부를하엿습니다 『그러케되엿지만은공부를하느라고 영옥씨를 그도록비운에떠려지게 하고 나는겨오 남의회사의 존재업는하급월급쟁이밧게못되엿스니 참으로뵈올낫이업습니다 처음에는큰뜻을가젓섯지요 그러나 그것은한개의 어린공상이엿습니다 다 현실은그럿치안습니다그려 『내가하날의별을따는포부가잇다하기로 그것을아러줄사람이어듸잇겟습니가 영옥씨도깨끗하게살랴고하섯겟지만이세상이 그깨끗한것을알아주는세상입니가 영옥씨 그럿치안습니가? 저는영옥씨의과거를●남의게드럿스니 자세히는몰라도 결코비난치안습니다 당신이나내나 험헐한세상에 단신외로운사람들입니다 당신이나를밋고내가 당신을밋고잇스면 그만입니다세상이무어라해도 좃습니다』

태식은 흥분이되여서 음성을 놉히엿다 영옥은 감격에 눌하엿는지 자긔의 심경이흔들리어 그런지 흐득이기시작하엿다

『녜ㅣ고맙습니다 선생、님』

그는태식의 무릅우해다여 프러젓

『제가 제과거를 선생님께 아뢰인다해도용서하시겟서요 선생님 녜?』

『용서고무에고 어듸잇겟습니가우지마십시요 모든일이 깃브게만 생각하면 깃분것이고 슯흐게만생각하면 슯흔것입니다자ㅣ그만우시지요 내맘도 비창해집니다』

이때에 종달이 밥상을 들고오자 영옥은 몸을이러 도라안저서 눈물을 씻섯다

이들은 밥상을물리고는 신흥사뒤 산골작이로갓다 많은봄이돌호르는 몸소래가 한적한이골작우니를 더욱 고요하게 늦기게하는것갓다

이들은 새속닙난 잔듸밧우헤안젓다 저ㅣ멀리 종달새가하날에서 울고 떠러젓다 제풀로나서 제풀로핀 꼿들이 봄날의 이끕작우니를 더욱 명랑하게 빗내고잇다

이들은 멀거니 흐르는물을내려다보고잇다

『선생님』

영옥이가 입을여럿다

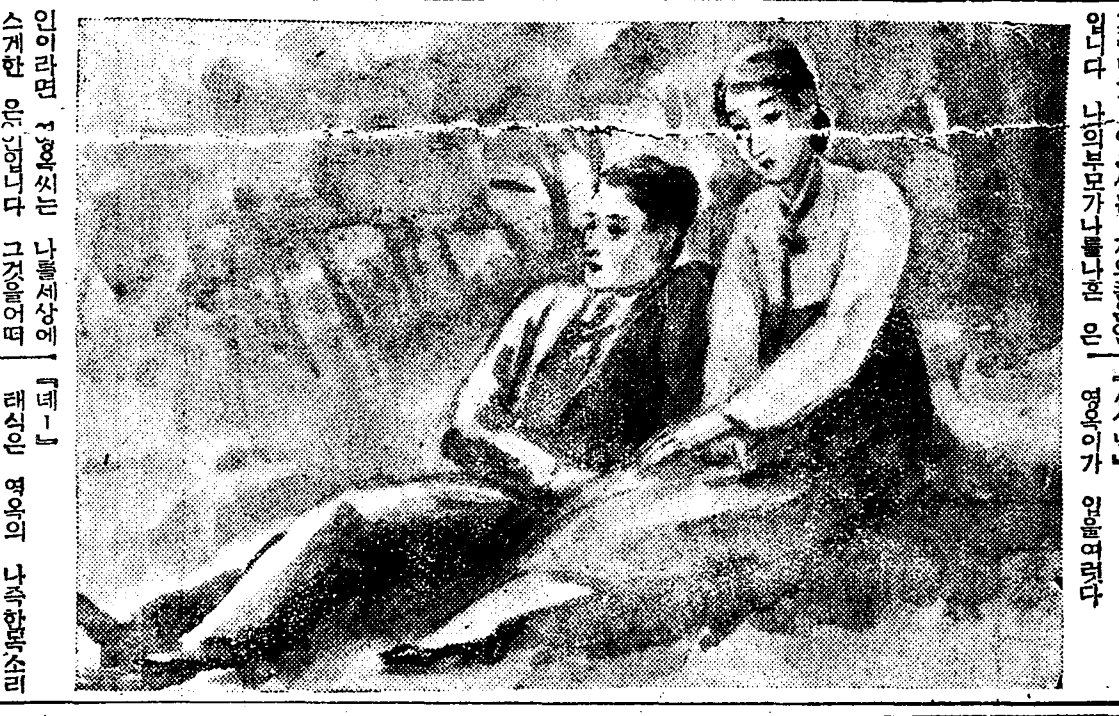

『네ㅣ』

태식은 영옥의 나즉한목소리에 신경에 가벼운측감을늣기면서 대답햇다

『어머님께서 도라가시기전 몃칠을두고 선생님말슴을 하섯서요』

『무어라고 하섯서요 아ㅣ참 너무일즉도라가섯서요 고생만하시다가』

『네ㅣ그래요 선생님이 만리타향에서 어떠케 맨손으로 지내느냐고 고생이되시겟다고요』

『참 그분은 인정이 만흐신분이시니까요 더욱이 저는 어머니께대한말슴을 무어라고 말슴해야 조홀지모르겟습니다 나를 퍽도 귀여워 하시드니――참 영옥씨 제가 동경을간뒤에 편지로는대강 아럿지만 어떠케되엿는지 지난 이야기나 하십시요 이야기하시는 당신은 맘이아픈일이겟스나 듯고십습니다그려』

『그까짓 우수운 이야기는드러무얼하서요 그저 아모짝에도쓰지못할 더러운 녀자가 되엿다고만 생각하시면 그만이자요』

『아니요 자ㅣ들려주십시요』

태식은 그의손을 잡엇다 영옥은 옛일을 이야기하기 시작하엿다

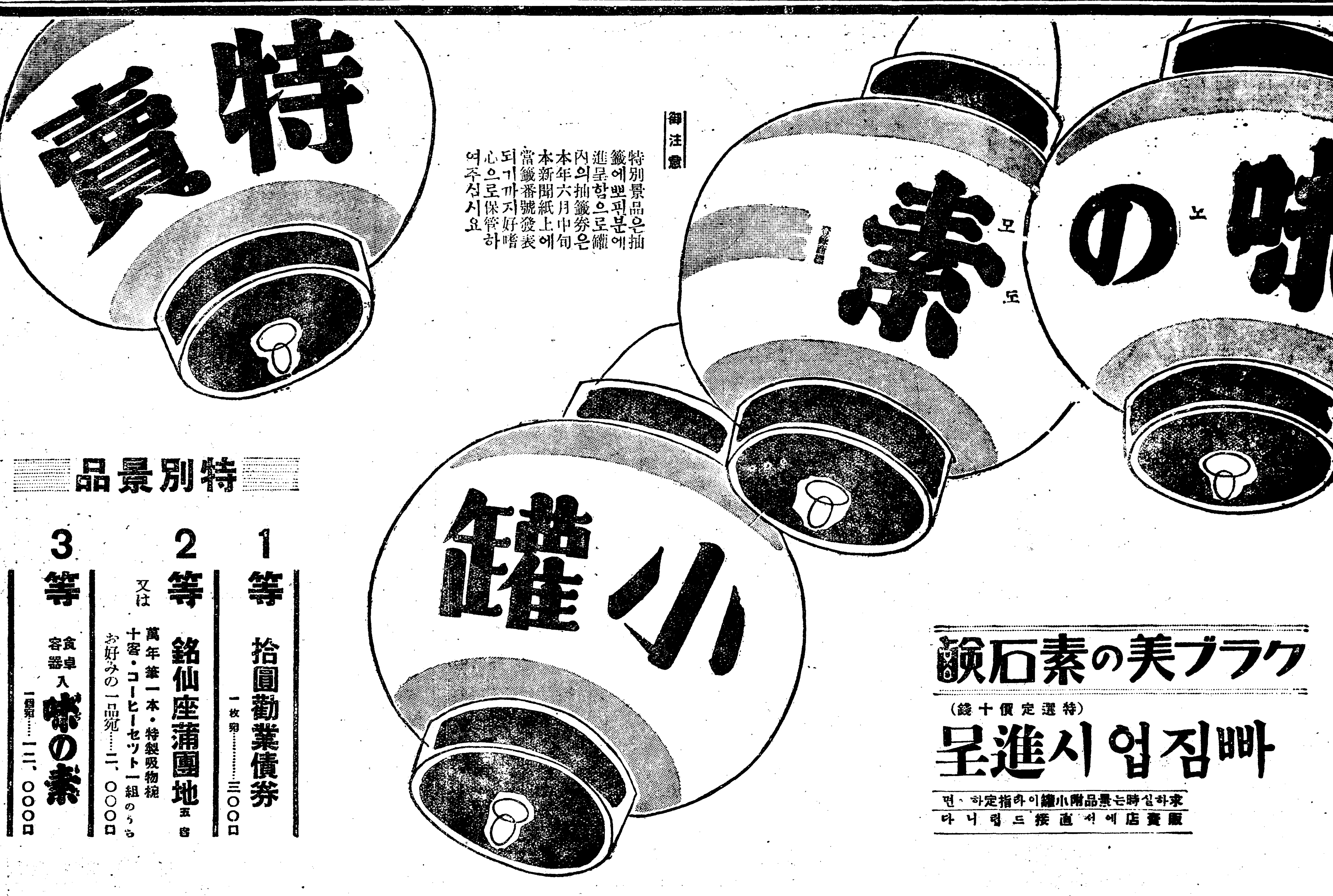

御注意

特別景品은抽籤에뽑힌분에進呈함으로罐內의抽籤券은本年六月中旬本新聞紙上에當籤番號發表되기까지好嗜心으로保管하여주십시요

特別景品

1等 拾圓勸業債券 一枚宛……三〇〇口

2等 銘仙座蒲團地 五客 又は 萬年筆一本·特製吸物椀十客·コーヒーセット一組のうち お好みの一品宛……二、〇〇〇口

3等 食卓容器入 味の素 一個宛……一二、〇〇〇口

クラブ美の素石鹸

(特選定價十錢)

빠짐업시進呈

求하실時는景品附小罐이라指定하면、販賣店에서直接드립니다

宮內省御用達 味の素本舖 鈴木商店

不忍池畔의 옛꿈

◆◆◆ 지난날 이치지안는 追憶 ◆◆◆

② 文一平

明治學院의 中學時代도 알지 못하는 사이에 꿈결가티 지내보내고 말앗다 처음 入學할때는 아주 아름답게 보이든 卒業도 청작

마치고나니 허문이업다

나는 所謂 卒業證書를 맛기도 前에 먼저本國에 도라와 平壤大成學校에 잇게되고 春園은 좀 뒤에 도라와 定州五山學校에 잇게되바 이兩校로 말하면 當時關西敎育界의 二大中心이어서 關西靑年은 勿論이요 各道靑年이 구름가티 이리로 모혀들엇다 特히 大成學校는 그設立者인 島山安昌浩氏의 隆隆한 聲望을 따라 한참 盛時에는

該校學生이 거의 千으로

서 헤이게 되엿다 내가 갓슬때는 島山은 게시지 아니하고 學生이 만이 減少되엇스나 오히려 그數가 八百名가가이 되엇다 나는 大成學校에서 一學期를 지내고는 다시義州養實學校로 갓다가 거기서도 얼마이지못하고 서울徽新學校로 뛰더올라왓다 이때徽新學校의 校長은 元杜尤博士이엇고 敎監은 金奎植博士이엇는데 나는 이徽新學校에 잇는동안은 比較的 自由롭고 愉快한生活을 하엿다 學校에 다녀와서는 흔히꾸리개(오늘날黃金町) 崔南善氏光文會에 놀러가섯다 이때尙洞靑年會안에 土曜講習所가새로 생기게되어 崔氏는 거기歷史課目을 맛게되고 나는

地理課目을 맛게되엇다

就職難이업는 호랑이 담배먹든 時節이라 겨우 中學을 마치고도 이렇케 平壤으로도 義州로 또는 서울로 다니면서 마음대로 各學校를 구경하는 동안에 부질업시 一年以上의 貴重한 歲月을 消費하엿다 그러나 當時 내 생각은 學校敎育 보다도 米洲行에 잇스니만치 渡米運動에 무척애를 썻스되, 旅行券을 엇기가 困難함으로 아야 渡米를 斷念하고 말앗다 渡米를 斷念한 나는 또다시 東京에 건너가게 되니 때는 日韓併合의 翌年인 一九一一年봄이다。

東京에 다시금 나타날때 내의 覺悟는 얼마큼 緊張味를 띄게되이 人生活에 必須한知識을 닥가보려고하는 一段決心을 가젓섯나 그리하야 政治學을 배울目的으로

早稻田大學 高等豫科에

드러갓다 나는漠然하게 政治學의 基礎가 歷史에잇다고하는말을듯고 歷史를 가장힘써 배울새 歷史時間에는 잠을 끌다풀다 상키·서 敎授의講演하는것을 一言半辭도 빼어노치안코 그대로 집어먹엇스니 오늘날 생각하면 어이업는 일이다 이때 同級生中에는 鄭奎鉉氏가 잇섯는데 그는 明治學院時代로부터 갸가이지내든 友人으로 早稻田豫科에 온뒤에도 影形相隨하드시 聽講도 가티하고 複習도 가티할제 그는 筆記로하며 나는 말을 듯기로 하야

下學後에는 서로모여서

나의귀로 들은것과 그의 붓으로 적은것과 對照해가면서 校正하는것이 常例이엇섯다 當時 招門에는 실로 濟濟多士의 槪가잇서 安在鴻 金性洙氏와 가튼人物들도 잇섯다 어쨋든지 이럭저럭 一個年半을 지내고보니 豫科란것을 또 나오게 되엇다 그리고서 所謂學部에 올라갓스나 工夫라고는 約一學期밧게는 더하지 못하고 말앗다 이로보면 내가學校의正規學課를 닥근것은 折長補短하야도

五年以上을 하지못햇다

明治學院中學部 三學年에 入學하야 早稻田豫科 一個年半을지내서 學部의 一學期에 이르기까지 좋은듯이보면 上述한 내말이 조금도 틀림업슴을 알것이다 그러나 이동안에 아모것도 배우지못하고 하가 健康을 깨트러버린것은 퍽遺憾이엇섯다 칠이업는 나는 招門在學中에 學課도 堪當하지못하면서 雜誌를 하나해보려고 機會를 엿보드니 때에 마침 留學生親睦會에서 學界報를 發刊함으로 暫時 그것을마타編輯하게 되엇든바

그것도겨우 創刊號에만

근치고 말앗다 그럴때 京城에 잇는光文會에서 장차 東京에出版部를 두고 雜誌를 發刊하려는 內議가잇서서 내가 그것을 마타 編輯하기로 相約하엿다 이것도 내가上海로 가기때문에 畢竟流産되고말앗지만 나는한동안 이처럼 雜誌에 熱中하엿든 것이다。

桂貞植氏印象記 【二】

金管

◇…音樂을 專門例으로한다서 그가演奏를 或은作曲을한다든 何如튼지간에 다만 自己머리를占有한 그專門部分에만 傾注되고마는것으로 다른藝術이나 文學이나 心理學或은 自然科學等을 소홀하게생각하는것은 큰잘못이다。音樂家라면 그는반듯이 哲學을 自然科學을 文學…等을 배워야한다。或時엇더바이오링演奏家가 엇던偉大한作曲家의作品을 演奏한다하면、그가만약에單純한 技巧에만 全部를消費한다면 그것은 죽은藝術이다

◇……音樂學術을 研究한演奏者의演奏가 偉大한것은 우리가 보는 世界的大家들의 證明해가하는것이아닌가。

내가 바라기는 音樂家가되려는 諸氏는 音樂學術은 勿論、모든 科學에도 밝어야할것이다─

以上의 桂博士의論旨는 近來에와서 喜醒된 樂壇의學究的傾向과 批評論의樹立問題와도包含되어서考究되는것이다。

◇…半島樂壇이 오날까지沈滯한 進步를보이지못한重要한原因의하나는 技術에만붓잡히여서 살어온演奏者가 許多하엿기때문이다

◇……氏의學位論文은'Die Koreanische Musik'(朝鮮音樂)을나는 바더들고 扭怩하여지고마는것은 自己땅에 발을버티고 살고잇스면서 自己의音樂을몰으는오날、우리의樂壇을 辯明할수업섯든탓이다。十數年間의 外地生活가운데서 稀少한資料를가지고朝鮮音樂에關한研究를 謀策한 氏의 組織과 誠意는

◇……단지 碩學으로서 敬遠할것이니나다 氏는淪落되여가는 朝鮮音樂에對한 悵恨과、憤慨이 얼마나컷섯든가를想像하기에 容易한것이다。하긋故國을 그리어보든 外國生活이란故國에살고잇든 그때보다數倍의愛着心이잇는것을 否定할수는업다。그러타고 그러한義憤이나 愛着心만으로氏와가튼研鑽態度를說明하는것은早急하다

◇……現今 朝鮮音樂研究로서 散見하는것은 一로부터 十까지는 모다斷片的인 文學的解題나 研究에끄치엿고 音樂專門的으로된 研究書를 가진적이업다。東大講師 東洋音樂研究의 權威 田邊尙雄氏의 東洋音樂研究나或은 日本音樂研究의 한章으로挿入된 朝鮮音樂에關한것이라든지 ◇……其他 伊庭孝氏의나 兼常淸佐氏 堀內敬三氏等의 研究書를 筆者는所藏하고잇지만도 朝鮮人으로서 研究된것이업섯음은 遺憾이엿섯다 이에桂貞植氏의朝鮮音樂研究는 嚆矢라할수잇다。或은 氏의 研究가 完成된點까지이르지못하엿다 한다드래도、우리는 그것을云하기에는 너모나 염치가업다。

氏의該論文을 飜譯하야 며기서紹介하엿스면 조켓스나 紙面關係가잇으니가 他日機會가잇스면 氏의許諾을 맛허가지고 할터生覺한다。

◇…車中新聞記者와의談話에서도알고로도 朝鮮音樂을 研究하겟다는것이 氏의큰理想的 所論이엿다。

朝鮮音樂研究의 큰토今을 가슴에품고、歸國한 氏의 理想은、또한압날의 새로운 우리들의音樂의誕生을爲하야、이에樂壇的으로 協心戮力하여야 할것을確認하는것이다。

新刊紹介

▲宗敎時報 三月號 京城府鍾路二丁目九一 朝鮮耶蘇敎長老會總會宗敎敎育部發行 定價五錢

▲農村通信 第一號 京城府鍾路二丁目九一 長老敎會總會農村部發行 定價五錢

ライオン齒磨 (라이온)

新工場記念 大懸賞

特等 七百名 各品壹百名式

(イ) 日本航空輸送株式會社 長距離 空の旅行券
(ロ) 服部時計店製、十八金總り八型 金側腕時計
(ハ) 六櫻社製、オプタ・六・三玉付 ベビー・パール寫眞機
(ニ) 御木本眞珠店製、十八金彫刻入 本眞珠金指環
(ホ) 日米商店製（廿吋） 富士號 子供用 自轉車
(ヘ) 吉德商店製、ガラス蓋付桐箱入一尺四寸丈 振袖人形 / 上村露子氏作、二尺五寸丈 フランス人形

壹等（イロ合計 二千名）
(イ) 一流劇場一等入場券（八月興行）（但し東京、大阪に御在住の方々へ）
(ロ) 服部時計店製 クローム側腕時計 又は東洋時計株式會社製 美術置時計

貳等 高級インクスタンド 七千名
參等 ペン字入實用辭典 五萬名
四等 潤製ライオン齒磨（特製罐入） 十八萬名
五等 ライオン石鹼株式會社製 ライオン洗濯石鹼（普及型） 二十六萬三百名

課題
左의文字를組合하야서 ライオンハミガキセイカイ一 이란것을表現하는標語를맨드시라

イ	ン	ガ	ラ
カ	イ	ハ	キ
一	セ	オ	ミ

一、答案用紙
A、ライオン齒磨袋（大家庭用大形、中形、小形(但小形은十七錢짜리)의外函의裏面
B、ライオン齒磨一號、二號、三號의外函裏面
C、潤製ライオン齒磨의帶封을切裂한 葉書大의紙面에貼付한것의裏面
D、ライオン粉齒磨特大袋又는大袋는(但大袋는十錢짜리의것二枚一組로함)上部의 一部를조금버리고葉書大紙面에貼付한것의裏面又는其他의用紙

一、答案쓰는法
答案用紙에 左의四項目을알기쉽게써주시오(一項目이라도빠지면無効입니다)
イ、課題의答
ロ、希望한特等品名一件
ハ、朝鮮日報名
ニ、貴下의住所氏名

一、보내는法
一、一枚마다封套에너허끈三錢切手를貼付하시요、(十五그람마다三錢）郵稅不足한것은絶對受取치안흠、小包便을利用하시오

大阪市東區備後町三丁目 ライオン齒磨大阪支店 新工場記念大懸賞係
又는最近ライオン치마販賣店에持參하시라면手苦도郵稅도안듭니다

二、締切 昭和十年五月卅一日까지本舖到着分
三、當選發表 昭和十年七月中旬全國新聞紙上에特等七百名、一等二千名을發表하고其他는賞品의發送으로써發表에代함
一、抽籤方法 所轄署員立會下에正解者中으로嚴正抽籤함을行하야當選者에賞品을進呈 特等은正解者의希望賞品別로抽籤함。一等부터五等까지는特等에當籤이빠진분은順次抽籤으로決定함。
一、其他抽籤에빠진분들은賞品을進呈치안흠을豫히諒知하시압 懸賞에對하야는一切問議는失禮이오나回答치아함、應募區域은日本內地及朝鮮、臺灣、樺太
一、一人이幾枚라도應募함

大懸賞

五十萬人樣當選

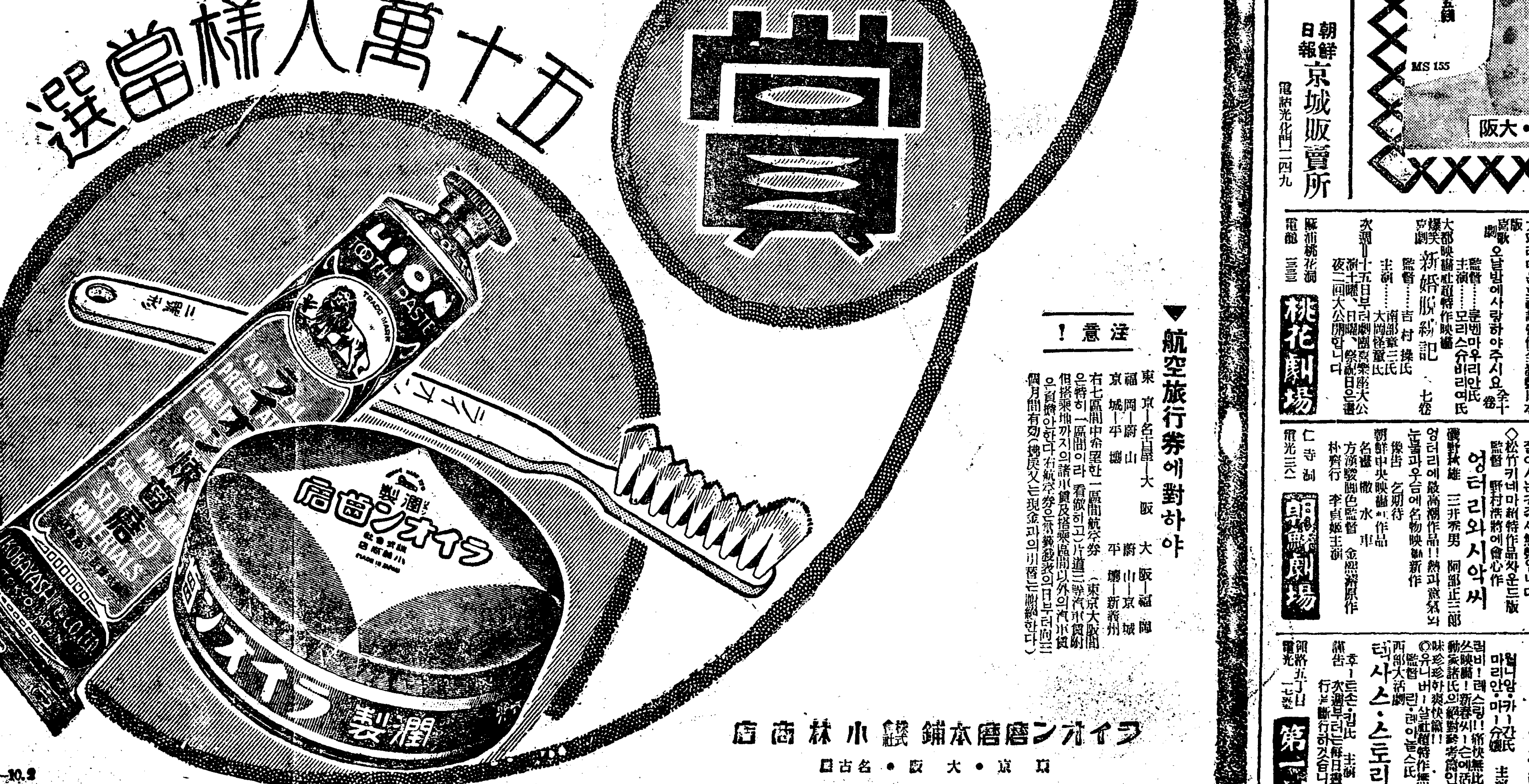

▼航空旅行券에對하야
注意！
東 京─名古屋─大 阪─福 岡
福 岡─蔚 山　蔚 山─京 城
京 城─平 壤　平 壤─新義州
右七區間中希望한一區間航空券（東京大阪間은特히一區間이라 看做하고）片道三等汽車賃附 但搭乘地까지의諸車賃及搭乘區間以外의汽車賃은負擔치안한다 右航空券은當籤發表의日부터向三個月間有效(拂戾又는現金과의引替는謝絶한다)

ライオン齒磨本舖 株式 小林商店
東京・大阪・名古屋

70—10.2

洗髮料 花王シャンプー (가오샴푸)

한번가오샴푸ー를써보시면 다른洗髮粉는안쓰게됩니다
★가오샴푸ー는 감는法이 簡單하고 잘감게집니다
★가오샴푸ー는 헹구는데便하고 빨이말읍니다
★가오샴푸ー는훌융한美髮劑가들어잇슴으로감을때마다머리털이부드럽게潤을내줍니다。

長髮一回分 斷髮二回分 一個五錢
MS 155

東京・花王石鹼株式會社長瀨商會・大阪

●腦의疲勞
執務諸君 工夫徹夜等 勞務時에 腦過勞에
ノーシン (노ー신)
을服用하라 疲勞한腦의疲勞는 速히快復식혀 腦가
明快
해지며愉快히工夫할수잇는安全한腦力恢復藥이다 全國藥店에잇습니다●

朝鮮日報 京城販賣所 電話光化門二四九

倦怠期에 オセン니를 먹고 젊어진다

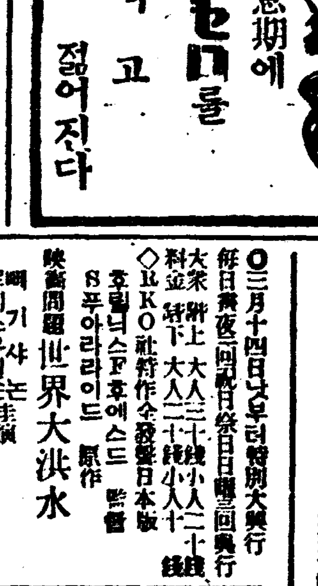

三月十二日부터大公開
料金 階上 大人三十錢 小人二十錢 階下 大人二十錢 小人十錢
全鮮키네마社第三回作品 敎育映畫 金正用의孝行 全三卷 監督……金昌善氏 主演……金正用君
大파라마운트社超特作全發聲日本版 歌劇 오날밤에사랑하야주시요 全十卷 監督……룬벤마모리안氏 主演……모리스슈바리에氏
大都映畫社超特作映畫 爆笑京劇 新婚服務記 七卷 監督……吉村操氏 主演……南部章三氏 大岡怪童氏
次週=十五日부터劇團高麗樂座大公演 十七曜、日曜、祭祝日은晝夜二回大公開합니다
阪右桃花洞 電話龍山 三三三 桃花劇場

◇三月十四日낫부터特別大興行 每日晝夜二回祝日祭日日曜三回興行
大衆料金 階上 大人三十錢小人二十錢 階下 大人二十錢小人十錢
◇RKO社特作全發聲日本版 후리너스F후에스드 監督 S푸아라라이드 原作 映畫問題 世界大洪水 빼기사논 루이스우일손 主演 世界는有史以來에 大地震과大海에 沒落
◇유니버살會社超特作無聲 에드우닌케소 監督 悲劇 復活 루ー베벨렛、치죤볼스主演 잘아시는카주샤無聲입니다
◇松竹키네마社特作品싸운드版 監督 野村浩將에會心作 엉터리와시악씨 磯野秋雄 三井秀男 阿部正三郞 엉터리에最高潮作品!!熱과意氣와 눈물과우슴에名物映畫新作
豫告 乞期待 朝鮮中央映畫社作品 名畫 撒水車 方漢駿脚色監督 金熙洛原作 朴齊行 李貞姬主演
仁寺洞 電光三六 朝鮮劇場

◆三月十二日낫부터三日間大公開 陽春씨ー즌本格的大名畫常設上映 日曜、祝日、祭日은晝夜三回興行 始映時間十二時、三時半、七時半
◎新興키네마社新特作現代劇 監督 川浪良太氏 愛國선스 出征前 全七卷 杉狂兒氏 歌川八重子孃 德川良子孃 主演
嚴肅한戰雲은容易하게사라지지안이다 祖國을爲한勇士들!그들이떠나기前에 涕되는다스한人間愛에눈물겨운고우슴을자아내는이약이……
◎RKO社超特作全發聲日本版 監督 닷드레이·마ー휘氏 痛快스포ー쓰劇 스포ー쓰·파레ー드 全八卷 웰니암·카ー간氏 마리안·마ー슈孃 主演
러비!레스링!!痛快無比한스포ー쓰映畫!新春씨ー즌에活躍하실 運動家諸氏의絕對參考品인同時에
◎味珍珍하爽快篇!! 유니버ー살社超特作無聲版 監督 린·레이놀스氏 西部大活劇 텍사스·스토리ー크 全八卷 후ー트·김손氏 主演
謹告 次週부터는毎日晝夜三回興行을斷行하겟습니다!!
府內黃金町五丁目 電話光 一七五五 第一劇場

發明特許 거북선
고무신은거북선
京城東大門外서울고무工社 電話光一一五九

에걱수하엿는데 그중에는 밀○이 원이라하며 사용하는 재방하의 기로하엿다한다

도의원을초하야결하고잇다한다

水原中等校期成에 三萬圓自進喜捨
同委員會長梁聖寬氏壯擧로 期成運動活氣充溢

【水原】 수원군민의다년간숙망인 중등학교설치문제는 지난팔일 수원공회당에서 설립긔성회 위원회를열고 그에대한구체적 토의결정이잇서 긔부금이십만원을 거두기로하얏다함은 긔보한바어니와 동긔성회회장이시내남창리(南昌里) 량성관(梁聖寬)씨는금일삼만원을자진긔부하야왓다한다

이신립을받은 전긔 긔성회에서는즉시 상임리사회(常任理事會)를열고 이동을보고하는동시에 위원을파송하야 전긔량씨에게 감사한뜻을 표한바잇섯는데 이소문을전해드른일반은동씨의금번미거로하야금긔성회전도에만흔광명과 희망이되엿다하야 감사함을마지안는다한다(사진은梁聖寬氏)

月坪公立普校 學級增設運動

【長城】 전남장성월평공립보통학교(月坪公普)는 당지김시중(金時中)씨의독지로개인이 경영하여오든때부터 금번까지이십성상이 가

축하나 후원긔관이잇슴을 유감으로생각하여오든바지난달이십사일오후사시 동교대강당에서 백여의 학부형들이모혀후원회를조직하고 김요중(金堯中)씨를회장으로부회장 평의원 고문 간사등을 선출하고 동일오후五시에 폐회하엿는데 동후원회에서는 제일착의 사업으로동교의급선무인남녀학급증설할

것을 지난칠일에는 장성군당국에 계속진정하엿스나 확언을듯지못하엿슴으로방금개회중인전남도회의에매일 전보로서 간독한진정을 장성선을 하고잇다고한다

工場位置關係로 水質調査開始

【元山】 원산부에서는 공장위치를위하야 금륙천원으로 원산근교외수질을 조사하기로되엿는데 이제그조사장소로 지목되는곳은 양일천(陽日川)과산곡천(山谷川)이라는바 약사개소에보ㅡ링을하야수량급수질을 조사하리라는데 이번이조사의 결과가 량호하면종연방적(鐘紡)을 위시하야 여러방적회사 기타가원산에 진출하리라고하야 일반시민은 그조사를주목하고잇다고한다

判、檢事、辯護士等 蔚山現場을臨檢
放火犯〇〇事件

【蔚山】 경남울산군온양면운화리(蔚山郡溫陽面雲化里) 정성초(鄭成草)(一九)에대한방화사건 공판이 지난오일부산 지방법원에서 개정되엿든바 피고의 진술은○○에 의하야 허위자백을한 것으로 절대방화한 사실이업다고한바 법원당국에서도 긔우동인 정합인지 즉석에서공판을 중지하고 사실조사를 한다함은 당시보도되엿거니와 지난십일일에 부산지방법원재판장과 검사피고인과 묵(默)변호사일행이 울산에 도착하야울산경찰서장사법주임과가티 대운산(大雲山)현장을답검하고다수증인까지 조사한후 도라갓다는바 그결과는엇터케될는지 매우주목된다고한다

오케ㅡ專屬歌手 實演의밤開催

【安東縣】 금번서선지방순회중에잇는오케ㅡ레코ㅡ드전속예술가일행은 당지대송상회악긔부(大松商會樂器部)의초청으로 본보안동현지국후원하에 오는십칠일밤 본흥공회당에서 오케ㅡ레코ㅡ드 취입예술가 실연의밤을 개최키로되엿는데 본보독자에게는 할인이잇다는바 국경에잇서서는 처음이니마치 벌서인긔는 자못굉장하다고한다

挿橋牛市場移轉을 區長等結束反對
面民負擔過重타고

【挿橋】 충남예산군삽교면의견에잇는삽교우시장(牛市場)을 이전한다하야 일반면민과 면협의원(面協議員) 구장(區長)등이 련명날인하야 각요로당국에 진정을하리라는바 이제그내용을 들으즉 삽교시장은 대정십이년 사월경에 전모지주의 소유지에 시설되엿든 것을 시장의체재관계로 우시장과 시장과 각각분리하엿든동시에 바 특별한사정으로 소화이년칠월경에 현시장긔지로 이전하엿는데 우시장구내로 이전하여 이래원만히발전되여 오든터이라는데 최근에와서 면당국으로부터 전긔우시장을전긔지로 다시이전 하기로하야 그준비를하고잇슴을안시민과면민은 특히현의원 구장등이 련명날인하야 그와가티 진정하는동시에 절대로반대운동을 이르키라는바 그리유는우시장이 전에는 모지주의사리를위함에 불과한때 이전비와부역등면민에게 과중한부담이 되리라하야절대로 반대한다는바 일반은 이문제의진전여하를 매우주시하고잇다한다

挿橋面長談

현우시장은원래허가지가안이요 지금이전하는긔지가허가로되여잇습니다 그리고 당국의방침도 그러커니와 현시장의 형편으로보와 전긔지로이전하면 시구가확대되고 얼마든지 발전의 만흘뿐안이라 현시장은 위생상으로보나 교통상으로보와 이전함이절대로필요한줄압니다 운운

再檢查制撤廢로 棉布商에大打擊
稅關當局處事를非難

【新義州】 긔보상월일일부터 국경(國境)을 넘어오는물품에재검사(再檢查)수속을 철폐한다는것은 긔보한바어니와 철폐후특히 면포상인에게는 도리혀 불소한부담이 된다 즉 세관(稅關)당국에서재검사(再檢查)철폐후에 특히조선사람이다 부분인 면포(棉布)상에 한하야서 만은 방향단(方向單)즉 납세증명(納稅證明)을가지고 세관에 이즘 인가수속을 바다야만 물품을지방으로이출(移出)하게 된다는데 그수속시간이 평균으로일이주일간이나 되야 재검사(再檢查)철폐전보다 더 석그런고 시일이걸리는관계로 주문받은물건을 발송하게되는편 계상 막대한 타격을받게되엿다하야 면포(棉布)상에 처사에 가혹하다고비난이놉다고한다

各界를網羅하야 尙州敎育會創立
第一着事業으로尙州幼園을 新學期부터開院決定

【尙州】 지난십삼일오후한시에상주청년회 대표와도곡서당(道谷書堂)대표급각게인사들이 매신지국루상에회합하야 상주교육협회(尙州敎育協會)를설립하엿다는데 그목적은 상주의교육상 발전과급비판으로 제일착사업으로는 상주에다년 현안이든유치원(幼稚園)을 경영하기로하야 오는사월부터 개교하기로하엿다하며 그비용은 도곡서당에서 내여노흔 사천여원과 그외에는일반회원과 특지가의의연으로써 충당하리라는바 상주일반사회에서 이장대한 사업만은긔대를가지고잇다고한다

老)량면의 경계에잇는 상향천의 교량(橋梁)을 축공비 일만륙천원에 유전조(由田組)가청부하여 작년십일월부터 공사중이든바 동공사장에서 지난십일일밤 팔시반에즙회하여 중경유(重輕油)등속에 불이부터 손도대지못하고 장부일체까지 전부소실되엿는데 원인은부억에서 실화된듯하다하며 손해액은이천여원이라고한다

尙州邑後川堤防 修築工事着手

【尙州】 작년수해에미증유의피해

三個面住民代表 廣浦橋架設陳情
咸南道知事에게

【咸興】 신상의함주군 련포면(連浦面) 주민대표 면장김형두(金炯斗)외십명 정평군춘류면(定平郡春柳面) 면장류규정(柳奎政)외유지십명 흥남읍(興南邑)대표 영리(永里)백석(白石)등의 오십여명의련서로 련포, 정평, 흥남일대 주민의다년간요망이든 광포교(廣浦渡橋)의가설을 함남도지사에게진정하엿는데 진정의내용은 련포면과 정평신상(定平新上)관내는 곡물어물의교환매매가 성왕하여 래왕이극히빈번한데 근일흥남의발전을따라 더욱래왕이복잡하나 신상련포간에는 정평, 광포(定平、廣浦)라는 천해(淺海)가잇서서도선(渡船)으로 련락하게되여 교통의불편함은물론 왕왕인축의 사상사고(과거륙년간도선전복등으로 십여명이익사)까지잇서 관계지방의발전상으로보아도 극히 필요한실시로 수년전부터 지방주민이갈망하든것이라한다

韓山公普學藝會

【韓山】 충남한산공립보통학교에서는 지난날 동교내에서 학예회를 개최하엿든바 도일은 한산읍 장날이미롬 회장내외는 관람자로일대성황을 일우엇스며 더욱이어린아동들의 결정으로된 출품인 관계로일반에게 만흔감흥을 주엇다한다

鄭在振氏特志

【康津】 강진군성전면성전리(城田里) 정재진(鄭在振)씨는 그선친 정경식(鄭正植)씨의유지에의하야좌기와가티각단체에긔부를하엿다고한다

城田面三〇圓 城田駐在所二〇圓 秀陽小學校二〇圓 城田簡易學校一〇圓 城田各丁一個部落各二〇圓式

箭灘江堤防修築 四月初着工豫定

【文川】 함남문천군(文川郡)과고원군(高原郡)의계선(界線)이되여흐르는 전탄강(箭灘江)은 근년자조범람하는 홍수로인하야 복사가되여 조금만홍수되면강물이범람하야연안의전답피해가막심하므로연안주민들이 관계당국에 제방수축을 진정한결과 함남도당국에서는 드듸여 오는사월초순부터는 일부만이라도 공사에착수하리라고 한다

橋梁工事場火災

【三陟】 전남무안군삼향、일로 (三鄕一

泥醉漢의暴行 白晝駐在所를襲擊하야
巡査部長을短刀로찔러

【通川】 술이만취한사람이무슨생각인지 주재소에달려들어 근무하는순사부장을 단도로 가슴을찌른사실이잇서 통천군내에서 발생하엿다 즉통천군고저시(庫底市)에서상업을하고잇는 일본내지인모는 무슨원한이엿든지? 자세히 알수업스나 지난십이일 오후세시경에 술이대취하야가지고 고저주재소에 들어가 횡설수설하다가 돌연히 품에품엇든단도(短刀)로서근무중인개천부장(介川部長)의 왼쪽 가슴을 찔러현장에 혼도식히고 경태잇든경관의 제재로 간신히피해자를 체포하엿는데피해자는당지구세의원에 입원치료중이라하는바 생명에는관계업스리라고 하며 가해자의 동기원인은 아즉미상이라고 한다

十六미리通信

鑛石窃盜送局

【龜城】 귀성은 금산지대로서 금광으로 말미암아 범죄를 짓는자가 날로 만허가고잇는바 그중에도광석절도범이 가장만히 늘어가고잇는중이다 요사이귀성군리원면 긔상동(麒祥洞)에잇는귀성광산에서 광부노동으로 잇는본적 울진산에는 리정백(李正伯)이란 사람은 작년부터 교묘히회사의눈을속여 광석사백원어치를 절취한 사건으로 목하귀성서에서 취조를당하고잇다가 지난십이일 정저검사국으로 송국되엿다고한다

中國語講習會

【海州】 중국어의 연구가 긴요해진작금 남본정(南本町) 김창화(金昌華)씨는 중국어를 보급시키기 위하야 중국어강습회를 개최코저 그준비공작에 매진해오든바 드듸여실현되여 십칠일오후부터 시내남본정에잇는 황해자동차상회 이층에서 개강키로되엿다는데 강사는전긔 김윤회씨며 강습과목은 회화(會話)작문(作文)문법(文法)등이라한다

酒造會社成立

【宣川】 지금까지 소주제조업을 경영하든선천군내 다섯양조장을 합처서 한개의주식회사를 조직하려든 계획은 벌서부터 잇서왓스나 당업자간의의견의 불합치로 지연되여오든바 그간 감독관청의 알선과 당업자간의 타협이 원만진행되어선천주조 주식회사의 조직을보게되야 지난 삼월일일부터 읍내광성상회(廣成商會)를영업장소로하고 개업하엿는데동사의역원은다음과가다한다

▲社長金昌善▲取締役 金亨道 金大用 崔泰日▲監査役金奎鉉 金景淵

善行者表彰式

【義州】 의주향교에서는 지난십이일 정오에 선행자의표창이 잇섯는데표창을바든이는의주군고령삭면상봉동(古寧朔面上峰洞)의탐삼번지의절부장씨(節婦張氏)(六〇)로서 그는 십륙세때에 백년가약을맷자 곳불행히도 과수가되여 이래오십년간 가도에 전력하야 일향의모범이되엿스며 또동군고진면남제동(古津面南濟洞)이팔오번지의 조상현(趙尙鉉)(三一)씨는 이래 수년간농촌진흥과 지방개발에 만흔공로가 잇는이로서 은제수저 한벌식을 주어 특히표창하엿다고한다

慈城幼園學藝會

【慈城】 자성읍내에 잇는자성 유치원(慈城幼稚園)에서는지난구일오후 칠시에 수업식을 압두고신춘학예회를 개최하엿는데 삼십여종의예제로천진 란만한 어린이들의유희에오백여의관중이희희를이하엿다한다

惠山線轢人屍

【吉州】 지난십일에 길주역과 동암역(東岩驛)사이에서 주소성명미상의중년남자한사람이 긔차에 치워죽은것을 발견하엿는데 경찰에서는방금조사중이라고한다

英陽邑小火

【英陽】 십일일 오후오시경에영양군읍서부동근등명(近藤明)이라는사람의집에불이 일어나서 약한시간가량 연소되엿는데 손해액이약백원이라하며 원인은연돌에서난것이 아닌가하나미상하다고한다

位置爭奪戰으로 開校못하는草村校
中央鷹坪里에開校하려든것을 一部洞里서反對하야

【江景】 충남부여군 초촌면(扶餘郡草村面)은부여군의석성부여(石城扶餘)량면과 공주군의탄천(灘川)면과논산군의 광석(光石)입면이린접하야 잇는산간 지대로써 그간보통학교한개도업서서아동교육상에 막대한불편이잇서 지방유지들은매우 고심하든바 작년륙월부터 긔성회를맨들고 학교비부담과긔부금징수에노력하야지난구월말까지사천륙백팔십원의학교비를납부한후위선가교사를 설치하고 개교코저 하엿스나소사 송국(松菊)등 멧개리에서는 학교위치를소국리로하기전에는개교할수업다는 리유로 면중앙인응평(鷹坪)리에는단연코학교를세울수업다하야 일부긔부금잔액도 지불치안코 격렬한반대를일으키러필경개교치 못하고잇다한다

產組評議員會

【寧邊】 평북영변읍내에 잇는 영변산업조합(寧邊產業組合) 에서는 지난십오일오전십시부터 동조합 회의실에서 이십륙회평의원회를 개최하고조합장차구원(車龜元)씨의개회사와리사 홍정모(洪貞模)씨의 업적보고가잇슨후좌긔사항을토의하고 오후이시에무사폐회하엿다고한다

一、昭和十年度經費豫算의件
一、資金借入의件
一、財產目錄에揭한財產價額變更의件
一、出資拂込의件
一、組合員加入增口及脫退의件
一、缺損에歸할債權整理의件

猛威의咸南痘瘡 新患者繼續發生
累計九十九名中死亡者三十名 患者中未種痘者多數

【咸興】 함남도의두창(痘瘡)은당국의필사적 방역에도 효과가업시 더욱창궐을 계속하고잇는데 십이일에도 홍원, 북청, 홍남 등지에서 십삼명의 신환자가발생되여 지금까지의 실환자의 누계는 실로구십구명의 다수에달하엿는데 그중사망자는 삼십명인데 당국에서검사한결과 구십구명의 환자중에 확실한명은 미종두(未種痘)인이라는것이 판명되엿슴으로 압흐로 철저하게종두를시행할방침이라고한다

榮州郡下에 短刀强盜出現

【奉化】 춘궁긔를압둔요지음각지에서 강도사건이 속출하는데봉화소천(奉化小川)의 강도사건이 아직 해결을짓지못한 지난십이일새벽세시경에 영주군(榮州郡)인 이산면 신암리(伊山面新岩里)라여([illegible]城)씨 주조장(酒造場)에 괴한 한명이 침입하야 단도로 협박한후 현금삼십원과 두루막등을 강탈도주하엿는데 영주경찰서에서는 극력수사중이라한다

二名의六歲兒童 一時溺水死傷

【碧潼】 지난구일오후 벽동군우시면우하동이오칠번지 (碧潼郡雲時面雲下洞)김병주(金炳冑)의오남 경득이라는여섯살난 아이와 가튼집에 잇는 리용관(李用寬)의이녀 명숙이라는 역시여섯살된 아이가가티 가갈보다가 약십오척되는우물에빠진것을 집안사람들이 발견하고 즉시건저냇스나 명숙이라는 계집아이는 벌서절명되엿고 경득이라는 남자아이만은 약간의부상을당하엿스나 생명만은 구하엿다한다

歲入歲出皆減少 元山府新年度豫算

【元山】 소화십년도원산부세입출예산을 심의하는 제이십륙회원산부회는 지난십일일 오후한시부터원산부청루상회의실에서 개최되엿든바 긔다의파란을예상튼 동예산회의는 부당국에서제출한 예산서를 무사통과하고 십삼일오후다섯시에 무사히 폐회하엿다

그런데 십년도원산부의 세입은경상부예산이 이십사만삼천팔백팔십삼원이고 림시부예산이 십삼만팔백칠십삼원으로 세입합계가 삼십칠만사천칠백오십륙원이되다세출은 경상부나 이십칠만팔천오십팔원이고림시부가 구만륙천칠백오원세출합계가 삼십칠만사천칠백오십륙원이다

이것을 전년도당초예산액에 비교하면 세입에잇서서는 경상부오천륙백팔십원이 증가되엿고 림시부에는 일만오천구백구십사원이 겨감되여 결국차인 일만삼백십사원이 감소되엿스며 세출에잇서서는 경상부에 삼천백이십원이 증가되엿고 림시부에는 일만삼천사백삼십사원이 감소되야 결국일만삼백십사원의 감소를보이엿다

他道酒販賣한다고 强壓的酒類差押
忠州稅務署員의失態

【陰城】 충북음성군금왕면무극시(金旺面無極市)주류판매업자최성관(崔聖寬)과 동리 최재동(崔在同)은 종래경긔도리천군장호원해동양조장의술을 사다가 소매하는데 동군관할인 충주세무서의관리들은 동리무극양조장술을 쓰지안는다는구실로 전긔판매업자를 충주까지 호출하야 강압적언사로그곳 장씨양조장의술을 쓰라는권고를하고 그후세무관리가 전긔최성관방에 돌입하야 팔주칠두를 압수에다가 차압봉인을부치고가서 바로공인도업는 서류를 우편으로발송하야 까다로운조건을들어 벌금과 과료처분 서류를 발한후 지금까지 삼개월이 되도록 아모 소식이업다한다

陽谷公普校 學年延長運動

【金浦】 지난십삼일김포군양곡공립보통학교(陽谷公普校)강당에서 동교 학부형 이십여명이 집합하야 다년간 숙제로되여오든 학년연장에대하야 협의결과 사학년제를륙학년으로 연장신청 하기로하되경비삼천원은 면내 유산계급측에서 전부부담하기로결정하엿다한다

參考書大王 以文堂發行

面目一新 改正新版 今日出世

七色옵세트表紙・크로쓰美裝製册

무엇으로보든지 모든 참고서중에제일, 조선에서 처음보는책이다

家庭敎師

공부를잘해 우등생이되는것은 집에도라와 복습을 잘해야 우등한 성적으로 졸업을 하는것인데, 집에서복습하자면(가정교사)가 잇서야할것이다 그러나 以文堂全科新參考書는 설명이자세하고, 해석이분명하야 아모리공부하기 실흔때라도 읽어보고십흔마음이 생기게되는고로가정교사보다필요하다

보통학교남녀생도는・모다 한권식준비해야할것이다

以文堂(全科新參考書)는一擧의兩得

大懸賞(每年二回)

一回一萬一千二百人에게賞品

普通學校 全科新參考書 前期用

普通敎育硏究社編

元京城第一高等普通學校敎諭 兒島元三郎 先生
京城第一高等女學校敎諭 藤倉良知 先生
監修 (改正敎科書ニ依ル)

六年制		學年	定價	送料
	一學年		廿五錢	二錢
	二學年		三十錢	四錢
	三學年		三十錢	六錢
	四學年		四十錢	八錢
	五學年		四十錢	八錢
	六學年		四十錢	八錢
四年制	三學年		三十錢	六錢
	四學年		卅五錢	八錢

發行所 株式會社 以文堂
京城寬勳洞一三〇番地
振替京城一〇二七五番
電話光化門一四八四番

女性의生命線을死守한 中將湯 중장탕

中將湯은봄도쓸쓸하게한婦人疾患을征服하고明朗한健康美를創造함

아질한眩氣가나고 엇전지 몸이늘이하는것은 今後가장注意를要할 婦人病의警報입니다

이런때信用잇는 中將湯으로治療하는것이 무엇보다必要하다

一主效一 上熱頭痛、眩氣 腰冷冷病、月經不順 下腹疼、히스테리、 神經衰弱、子宮病、 帶下症、肩凝、惡氣 產前產後、浮腫、입덧

(定價) 試用分 .30 3日分 .50 7日分 1.00 15日分 2.00 23日分 3.00 40日分 5.00 85日分 10.00

本舖 津村順天堂 10-30

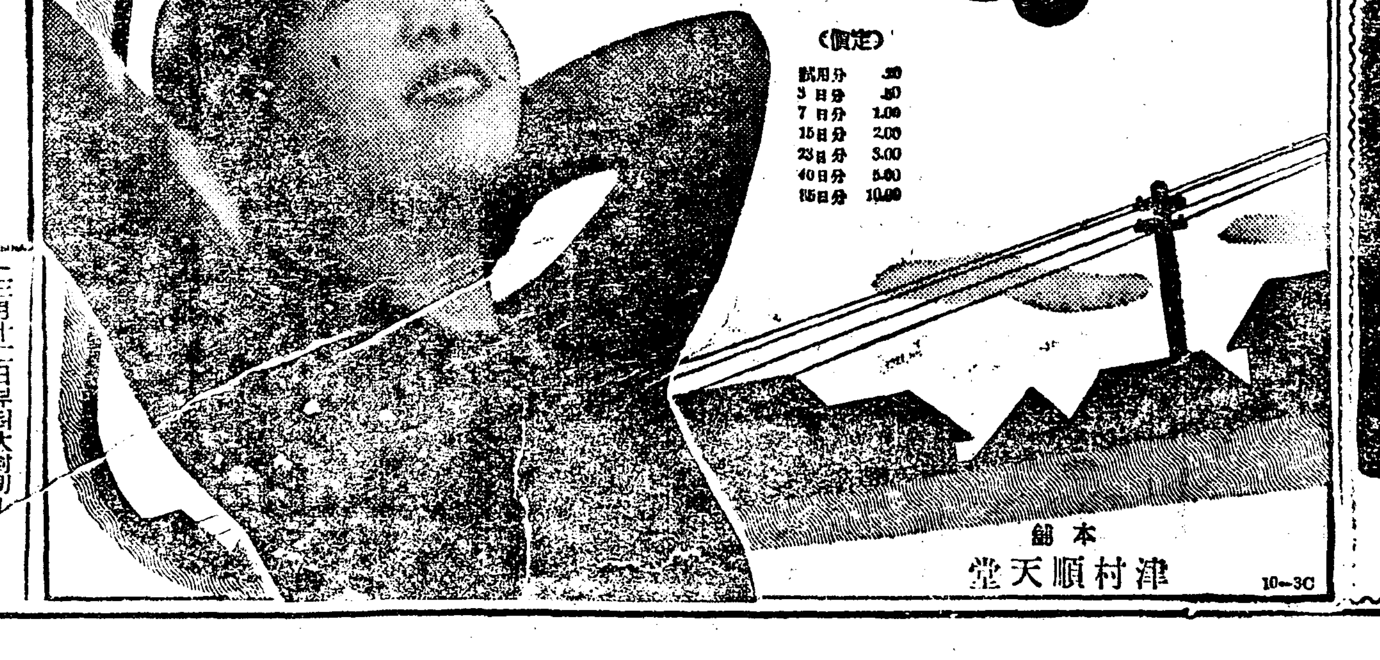

銘酒 誠鶴

口味佳良 心神爽快

仁川深見釀造場

三月十二日부터大封切! 日曜祭日은晝夜三回興行 파社超特作全發聲級日本版 월니암C멘지스氏・조ㅡ지사은스氏 監督! 波止場의天使 도로시대ㅡ루氏・빅타마크라그랜氏・부래스포스타氏 主演 사나히의血汗을生計로하는波止場의女子! 救를官의追擊하는것이엇다 희롱의거의追擊에서사나희어는포기엽다 蝕되는것은무엇인가? 미음의개집흔비부터미 嗚呼 우파會社超特作全發聲日本版

女人禁制 大都映畵社特作時代大亂鬪 妖花리라하야매!殺主演 氣紛れ伊太郞 監督 中島宝三 助演 都健太郞・東龍子・桂章太郞 主演

龍光 電話 優美舘

무릉과치통에 진노ㅡ 齒痛의特效藥

朝鮮米穀生産費
四道協議會開催中
調査要綱의 內容

今年의 朝鮮米穀生産費調査에 對한 協議會를 지난 十二日로부터 總督府에서 열엇는데 이 協議會는 京畿、江原、咸南北의 駐在調査員의 協議로서 이 會議는 四日間이며 協議事項은 그 調査에 關한 細目으로 이 結果 多少의 變更을 보게 될 모양이다 그리고 이 밧게 各道에 對하야는 總督府에서 協議會를 열지 안코 移動的으로 各地方에서 열리라고 하는바 그 要綱은 昨年同樣으로 다음과 갓다고 한다

×

(一) 調査區域=各道

(二) 調査農家

(一) 調査農家選定條件 調査農家는 左의 要件을 具備하는 自作農又는 小作農으로서 道知事의 推薦에 依하야 朝鮮總督이 此를 選定함

가、主要米産地에 잇서서 그 地方에 普通하고 品種의 水稻作을 主業으로 할 것

나、反當收穫中位일 것

다、經營의 規模中位일 것

라、中庸한 生産費를 엇는데 不適當한 事情이 업슬 것

(二) 調査農家戶數 調査農家戶數는 六七〇戶로 함

(註) 自作、小作別調査農家戶數는 地積의 比率을 參酌하야 이것을 定함

(三) 調査項目

調査項目은 左와 如함

▲種苗代 ▲肥料代 ▲勞賃 ▲畜力費 ▲農具費 ▲諸材料費 ▲農舍費 ▲公課 ▲部落協議費又는 此에 準할 者(水利組合費又는 病蟲害驅除豫防費等) ▲土地資本利子 ▲小作料 ▲正租檢査手數料 ▲副收入 ▲正租收益

(附) 調査方法=米穀生産費調査는 水稻에 對하야 이것을 行하고 其의 生産費는 調査農家의 正租一石當生産費(例外라고 認하는 者를 除함)를 平均하야 이것을 算出함 前項의 各農家의 正租一石當生産費는 調査項目(一)乃至(十二)에 揭載한 費用의 合計額으로부터 副收入의 金額을 控除한 것을 正租數量으로서 除하야 이것을 算出함

玄米一石當生産費는 玄米一石當生産에 要하는 原料正租의 生産費及玄米調製費(包裝費를 包含함)及玄米檢査手數料의 合計額으로부터 米糠의 賣却에 生하는 副收入(屑米、米糠、正租包裝等)의 金額을 控除하야 此를 算出함

(註) 玄米一石調製에 要하는 原料正租의 數量은 最近當該地方에 適當한 換算率을 定함

(五) 調査手續

各調査地에 調査員을 配置하고 六戶를 擔當하게 하고 各調査農家에 一定한 帳簿를 配付하야 調査員으로 하여금 作業及費用을 그때그때에 記帳하야 各作業의 終了할 때마다 一定한 用紙에 依하야 總督府에 報告함 但十一月末日에는 大體記帳을 完了하는 同時에 一切의 報告를 하게 하고 十二月上旬總督府에서 此를 集計整理함

(註) 調査農家가 스스로 記帳하는 者에 對하야는 될 수 잇는 대로 自己가 記帳하도록 할 것

(六) 調査項目에 關한 說明

(一) 種正租代=種正租代는 調査當時에 種正租原料의 農家의 販賣先市勢에 依하야 이것을 算定함 但購入한 種正租原料에 對하야는 其購入代金其他에 要한 費用에 依함

(註) 地主로부터 支給을 밧는 種正租에 對하야서는 이것을 區別하야 其의 評價額을 計上함

(二) 肥料代=肥料代는 購入한 肥料에 對하야서는 其의 購入代金其他購入에 要한 費用에 依하고 購入치 안은 自給肥料에 對하야는 市價에 依하야 市價 업는 것은 肥料成分의 價格에 依하야 이것을 算定함

(註) 地主로부터 支給을 밧는 肥料에 對하야서는 이것을 區別하야 其評價를 計上함

(三) 勞賃=勞賃은 日雇勞働及季節雇勞働에 잇서서는 賃銀及賄物供與價額의 合計金額에 依하야 自家勞働及年雇勞働에 잇서서는 當時의 當該地方의 日雇勞賃에 依하야 此를 算定함

(四) 畜力費=畜力費는 使役當時의 當該地方同種畜의 家畜賃料에 依하야 이것을 算定함 但賃借畜을 使用한 時에는 其賃借料에 依함

(五) 諸材料費=諸材料費는 左에 揭한 材料에 依하야 購入한 것에 對하야는 其購入代金其他購入에 要한 費用에 依하야 購入치 안은 것에 對하야는 市價에 依하야 市價 업는 것은 其評價額(原料費、勞賃等)에 依하야 此를 算定함

(가) 選種用材料 (나) 病蟲害驅除豫防用材料 (다) 正租包裝用材料 (라) 繩、叺、其他 [illegible] 材料 (一網羅)

朝鮮內生産商品
賣買單位統一을 計畫
道慣習으로 各樣各色이라고
商工課에서 調査着手

從來 朝鮮內의 生産品中 特히 朝鮮에서 消費되는 商品으로 그 賣買單位가 日本內地와는 單位가 統一되지 못하고 또는 道에 따러서 그 慣習에 支配되야 各各相異한 터임으로 商取引上에 매우 不便한 點이 만타고 하야 總督府商工課에서는 그 賣買單位를 日本內地와 統一케 할 目的으로 商品의 單位調査에 着手하엿다고 한다

米穀管理法案과 議會審議
法案本質不變의 程度로 修正形勢
十九日討論採決後本會議上程
附帶決議도 添加될 듯

【東京電話聯合】衆議院의 米穀自治管理法案外二件 委員會는 開會後이미 十日 質問通告者는 目下二十三名의 多數에 達하얏는데 質問을 終了한 사람은 十四日에 一部를 持越한 服部岩吉氏(政友)를 合하야 八名에 不過하고 아즉도 十五名을 남긴 狀態임으로 十三日協議의 結果 各派代表의 三名으로 하야금 質問케 하고 殘餘의 通告者는 一時間씩의 質問을 認하야 大體이로써 質問을 맛치기로 決定하얏다 딸어서 順調로 가면 十八日各派의 態度를 決定하고 十九日午前 討論採決 同日本會議에 上程할 順序가 될 모양이다 그리고 이 法案이 果然 無修正으로 可決될 與否는 各方面이 注目하는 點인데 十三日까지의 質疑應答의 內容을 보면 法案의 本質을 變化치 안는 程度의 修正을 加하는 外에 二、三의 附帶決議를 付하는 程度로 可決될 것으로 생각된다 政府로서는 法案이 衆議院에서 否決되든지 審議未了로 되리라고는 생각할 수 업다。고하는바 豫想되는 修正點과 附帶決議는 다음과 가튼 것으로 觀測된다

第六十條를 結局削除?
◇…修正의 歸着點

生産統制、外地統制의 徹底 販賣組合의 機能促進等 各修正은 잇스나 此等은 모다 法案의 根本的修正임으로 政府로서도 絶對應치 안흘 것이 明瞭하다。다만 管理法第六十條의 平均價의 設定은 本案이 過剩米의 管理를 目的으로 하면서 米穀統制組合의 事業을 代行할 米穀販賣組合에 過剩米以外의 販賣米에 就하야서도 平均價格合의 機能을 與하는 것으로 이 點에 就하야서는 法案의 目的을 組合의 機能을 擴充하야 商人을 壓迫하는 結果로 되기 때문에 多數議員의 修正論이 强烈한 것이 잇서 法案通過를 바라는 農村議員中에도 削除說이 强하고 政府는 이 程度의 讓步에는 應할 것으로 解釋되어 或은 이 點의 修正이 行할 것 갓다。

"附帶決議"
米取賠償
産組商人調停

政府는 生産統制米穀取引所의 賠償、産業組合商人의 利害調整、産業組合의 監督强化等에 就하야서도 政府의 意向을 確知한 後其具體的言明을 求하고 이것을 附帶決議로 할 것 갓다

北鮮製紙創立總會
四月一日에 開催

北鮮製紙化學工業會社는 最近 第一回拂込徵收를 뭇내엇슴으로 四月一日 創立總會를 열기로 되엇다 그리고 社長에는 藤原銀次郞氏 副社長에는 藤原嘉藏氏의 就任說이 有力視된다고 한다

現金輸送
驛과 銀行協議
鐵道局各驛通達

京城驛의 現送金九萬圓詐取事件을 보고 鐵道局에서는 今後에 善後키 爲하야 여러가지의 對策을 講究中이든바 營業課에서 大體成案되엇슴으로 不遠各驛에 對하야 保證狀에 依한 現金托送에 關한 通牒을 發하고 嚴重取扱의 注意를 促키로 되엇는바 右內容은 大體從來의 保證狀에 依한 貴重品輸送에 關한 規程의 嚴守를 다시 喚起한 것인데 鐵道局에서는 當初現金輸送을 가장 만히 取扱하는 朝鮮、殖産、商業、東一、漢城의 各銀行當局者와 協議할 豫定이든바 各銀行本支店及各地方驛에 依하야 各 그 事情이 相異함으로 各驛當事者와 當該地所在銀行間에 直接協議를 하게하야 過般과 가튼 事件의 絶滅을 期케 되야 兩當事者間에 印鑑對照 或은 窓口受取人의 指定 制服等도 講究케 할 터이다 右取扱의 勵行에 伴하야 驛貨物係가 特히 繁雜한 때는 係員을 增加할 準備도 잇다고 한다

"알미늄"關稅引上
海軍側에서는 反對

【東京電話聯合】알미늄關稅引上問題에 對하야 十三日의 衆議院委員會에서 政友會의 太田正孝氏等으로부터 알미늄關稅引上의 急務를 말하고, 町田商相은 今日에 잇서도 適當한 對策에 對하야 提案이 잇스면 考慮하겟다고 하야 關稅引上의 意向이 잇슴을 보혓다 이에 對하야 海軍省의 村上經理局長은 알에와 가튼 答辯을 하고 軍部로서는 國防上見地로 關稅改正을 時期尙早이라고 하며 一兩年의 알미늄關稅引上은 疑問視케 되엇다 『알미늄工業의 助長獎勵에 對하야는 海軍으로서도 充分히 努力하나 아즉 國內産의 製品으로는 量에 잇서서도 質에 잇서서도 信賴할 程度까지 못되엇슴으로 海軍은 現在곳 關稅引上하는 것은 相當히 苦痛이다 딸하서 關稅의 改正을 하는 것은 時期尙早이라고 생각한다』

貴族院通過形勢
反對를 不拘코 實現?

【東京電話聯合】米穀自治統制案에 對한 貴族院의 空氣는 衆議院이 政府案에 同意하게 되면 그대로 通過케 될 意向으로 보이는데 內容이 複雜하야 同法案의 及할 利害關係가 廣汎함으로 院外에서 猛烈한 反對運動이 잇는 時潮에 鑑하야 政府는 統制方策의 取扱上多少의 犧牲을 하야도 不得已한 일로 이 法案은 重要法案임으로 貴族院으로서도 相當히 慎重審議할 必要가 잇서 만약에 二十日頃 貴族院特別委員會附託이 되면 上山滿之進(同和) 伊澤多喜男氏(公正)等의 一派의 反對說을 取하겟는 때문에 審議에 相當한 日數를 要할 것으로 結局政府가 最少限度의 會期延長日數를 定하고 該法案通過를 圖한다면 通過케 할 可能性이 濃厚하다 한다

獨逸의 對日貿易
慎重對策考究

【東京電話聯合】獨逸政府는 對日貿易을 輸出四에 對하야 輸入一로 決定하엿는데 右貿易의 때에는 日本에 對한 連續的入超國인 獨逸에 對하야 永久히 一方貿易(昨年度一億九百五十八萬三千圓에 對하야 一千九百六十七萬七千圓)을 調整치 안흘 수 업게 되고 一方貿易克服總輸出入調整의 日本經濟政策上 根本方針에 齟齬가 생기게 되엇다 日獨一方貿易調整에 對하야는 武者小路大使가 目下 獨逸政府와 交涉中의 것으로 이런 獨逸의 態度에 對하야 當局은 매우 重大視하고 慎重히 對策을 考究中이라고 한다

無煙炭의 合同
準備工作完了

無煙炭合同準備工作은 이미 完了하고 石田鑛務課長은 十三日 渡東하엿는데 東拓鑛業의 鈴木氏도 十三日 午後三時 渡東할 豫定이다 卽 合同各社의 首腦部는 東京에 滯在하야 今後는 東京에서 各社首腦部의 協議에 드러갈 터이며 四月에는 假調印케 될 것인데 大體東拓鑛業中心으로 合同케 될 모양이라 한다

米穀管理資金
預金部融通內容

【東京電話聯合】大藏省은 十三日午後一時三十分 藏相官邸에 第五十五回預金部運用委員會를 열고 米穀自治管理에 件하는 融資의 件、國債引受에 關한 件、其他의 議案을 알에와 가티 決定하고 同四時三十分에 散會하엿다

◇決議事項

第一、米穀自治管理資金融通件 (假決議)

昭和十年度米穀自治管理資金을 알에와 가티 融通할 일

一、融通金額=六千九百八十萬圓 其中

日本內地 三千三百萬圓以內

朝鮮 三千五百十五萬圓以內

臺灣 百六十五萬圓以內

二、融通形式

(가) 日本內地=日本勸業銀行、農工銀行、北海道拓殖銀行、産業組合

(나) 朝鮮=朝鮮殖産銀行、朝鮮銀行、東洋拓殖株式會社

(다) 臺灣=臺灣銀行에 對한 貸付金에 依할 일

日本勸業銀行、農工銀行、北海道拓殖銀行 또는 産業組合中央金庫는 右에 依하야 어든 資金을 米穀統制組合(米穀自治管理法에 依하야 米穀의 自治管理를 하는 産業組合、農會、米穀商統制組合、商業組合 또는 同業組合을 包含하고 以下同樣)에 貸付하고 米穀統制組合은 이것을 米穀自治管理法에 依하야 米穀을 寄託하는 사람에게 貸付할 것으로 할 일 朝鮮殖産銀行、朝鮮銀行、東洋拓殖會社 또는 臺灣銀行은 右에 依하야 어든 資金을 米穀統制組合을 經由하고 또는 直接米穀自治管理法에 依하야 米穀을 寄託하는 사람에게 貸付

三、融通利率

(가) 預金部利率=年三分五厘 各銀行 또는 産業組合貸付金은 年四分一厘로 함 米穀統制組合貸付의 境遇는 利差를 徵收함을 不得함

(나) 朝鮮及臺灣預金部融通利率은 年四分、各銀行 또는 東洋拓殖株式會社의 貸付利率은 年四分七厘以內 米穀統制組合貸付의 境遇는 利差를 徵收함을 得함

四、償還期限=一個年以內

第二、國債引受 또는 買入의 件

=五千萬圓을 限度로 하고 國債引受 또는 買入을 할

第三、北海道土地購入資金融通의 件

一、融通金額=五百五十萬圓以內

第四、十年度朝鮮簡易生命保險積立金貸付融通의 件

一、融通金額=二百八十五萬五千圓以內

二、融通形式=朝鮮의 道債 또는 府債의 引受에 依함 道는 右에 依하야 어든 資金을 스사로 이것을 使用하고 또는 朝鮮의 公共團體(府를 除함) 또는 營利를 目的으로 하지 안는 法人或은 組合에 貸付할 것으로 함 府는 右에 依하야 어든 資金을 朝鮮의 公共利益을 爲하야 스사로 使用할 것으로 할

三、融通利率=年六分以內

四、償還期限=二十五年以內(五年以內 据置期間을 包含)

五、日本製鐵株式會社에 對한 資金融通의 件

一、融通資金=金額二千萬圓以內

二、融通의 形式=日本製鐵株式會社에 對한 貸付金에 依할 일

三、融通利率=年四分五厘

四、償還期限=三個年以內

今日財界 (十四日)

◇米 (東京錢) 仁川期米 先限 大阪期米 先限 三品 正租(仁川)收良 京城鮮白米一石 [illegible]

◇市中金利 一厘 一分貸 一斤 [illegible]

◇株 日産 東新 朝新 [illegible]

◇棉絲 大阪棉絲 大阪棉花 大阪人絹 大阪砂糖 [illegible]

經濟界消息

▲全朝鮮菓子業大會開催=朝鮮菓子業者의 業權擁護와 同業의 向上發展을 圖키 爲하야 京城菓子商組合長의 發起로 오는 十三日午後七時 京城에서 大會를 열엇다고 [illegible]

▲專賣局出張所長會議=專賣局에서는 四月四日부터 六日까지 三日間 出張所長會議를 열고 新年度의 事業計劃을 協議키로 되엿다고 한다

商況 (十四日)

株式 拓新獨高 保合

前場拓新高

今前場은 外電區區이오 新規材料도 업서서 依然伸惱이엇스나 東拓新만은 配當復活說로 買人氣勃發하야 拓新이 十一圓二十錢에까지 暴騰하고 十圓七十錢大引、其他主力株는 昨後引에 比하야 東新三十錢高인 四十九圓丁、日産三十錢高인 百一圓二十錢、大新四十錢高인 九十二圓六十錢各大引이고 朝新二十八圓三十錢 寄一本이엇섯다

▲東新 一四九四〇(寄) [illegible] ▲拓新 一〇三〇(寄) [illegible]

後場保合

後場은 東新四十八圓九十錢、日産百一圓五十錢、朝新二十八圓三十錢、拓新十一圓六十錢에 保合寄後 閑散裡大引

拓新데이
配當復活說로
十一圓臺突破

今前場은 主力株依然商盛閑散이나 東京現株入電이 東拓二十七圓五十錢、東拓新十圓七十錢으로 寄는 二圓五十錢、新은 一圓高를 報한 바 잇서 油然히 買氣를 促하야 東証證券을 筆頭로 大原、京設、白樂等의 優勢買로 昨後場보다 一圓二十錢高인 十一圓二十錢의 高價까지 잇고 商盛을 呈하얏다가 十圓七十錢大引이엇는데 瀧、小林等寶로 前場拓新出來高 千五百枚에 達하는 好勢이엇든바 十三日現在拓新取組는 千三十枚代의 六百四十枚日步三錢으로 取組內容은 ▲賣方小林二百四十二一證券外一店 ▲買方小林二百五十 大原百金高百 東京三百 新田百五十外三店이엇다。 그리고 東拓의 實物取引으로 東拓舊株는 二十七圓三十錢乃至二十七圓五十錢에 올랏섯다。

東拓會社內容

얼마 전까지도 八圓臺에서 低迷이던 拓新이 十一圓臺로 뛰는 바람에 驚異의 눈을 뜨게 하얏는데 東証等現物兼營店의 系統이 買一하얏는 만큼 一層注目되엿다。果然 傳하는 와 바가티 配當復活이 可能일지는 速斷을 不許할 것이로서 同社는 明治四十一年十一月創立 資本金一千萬圓。大正七年五月二千萬圓增資、同八年九月更히 三千萬圓增 [illegible]

東新依然伸惱

歐米財界는 金本位崩壞의 念慮를 가지고 不透明하며 日中提携도 精神的으로 今後實效가 나올 것이지 이 過高價는 時人의 爭議未了形勢와 相俟하야 이 밧게 積極的으로 據作치 못할 뿐 아니라 雜株가 動치 안코 大衆이 沈默을 하고 잇슴으로 東新의 獨高도 疑問되는 만치 비록 氣는 涵하나 依然伸惱이엇다。

實物前場取引

賣買高二百七十枚

▲東亞殖産〇〇 ▲東拓 [illegible] ▲京南鐵道 [illegible] ▲大湖新古錢 [illegible] ▲朝鮮運送 [illegible] ▲朝鮮麥酒 [illegible] ▲東北同電力 [illegible] 鐵道工業 [illegible]

東京國債市況

【龍洲東京電話】當限落으로 變方氣乘薄의 場面이오 市況은 閑散裡에 强含이엇다

一回四分利 九六八〇

挪下期는 漠然
數量도 亦不知

今回政府가 來五、六月頃에 大量의 米拂下를 하기로 聲明하엿스나 [illegible] 하지 안흘 수 업슬 것이다

市場六感

株 ▲配當復活說로 今前場은 拓新데이 ▲東京高를 보고 여기서 만흔 소리인지 東京이 그 때문에 올랏는지는 모르지만 拓新이 市場에 千五百枚나 賣買된 것은 놀지 안흔 일 ▲東拓今後業績에 期待는 가진다 만흔 五分配當을 하라면 半期에 八十八萬圓이 잇서야 겟는데 이 만흔 돈을 어듸서 捻出할가? 아즉 說은 說대로 들어두는 것이 조켓지 ▲東新은 雜株의 支援이 업서 欲伸難伸 모양 東新을 압두로 利戟할 內外大好材가 만흔으로 이것을 感受할 起伏은 相當하겟지만 ▲東新이 아모리 諸株의 代表한 것이라 할지라도 東新만에 大市勢運轉을 바람은 無理가 아닐가? ▲왜 그러냐 하면 日中提携가 튼 것도 大勢上 買材料에는 틀님이 업스나 漠然한 大問題로서 個個의 事業에의 影響이 아즉 現實로 나타나지 안흔 때문 ▲그것도 그 前가티 漠然혼 問題를 看板으로 걸고서 東新一本에 投機하야 爲特의 活躍을 演하든 時代가 아니니 奈何 ▲今日은 仕手들이 지독스럽게 영악해저서 孔東洋主義를 내세우고 東新을 買한다면 伊東ハン는 까지 百五十二圓臺에 ▲元體東新에 利喰賣浴하얏다 한다 할 사람이 생겨나지도 안흔 모양

米 ▲殘存米發表의 市勢도 旣히 一巡? 阪地는 昨日부터 反騰의 步調를 帶하고 當地는 其間低落치 안하야 잇든 만큼 底堅不動할 뿐 ▲그러나 阪地는 比較的軟弱하다고 볼 수 잇스나 當地의 形式은 絶對底頑 ▲日本內地는 凶作地라 前途米價가 반드시 昂騰할 것을 豫期하고 日本內地商人의 朝鮮米의 買注文이 例年보다 一層旺盛 ▲山種一派의 當地의 買注文을 發함도 一因 ▲그러나 저러나 朝鮮農家의 惜方針이 依然堅固하야 絶對抱藏함을 보면 쌀이 잇스면도 品貸市勢가 展開되기 十常八九 ▲政府米의 拂下는 早晩間에 實施될 것은 事實이나 一二個月後의 일이 만큼 中途에 어떤 故障이 생길지 누가 알랴? ▲萬一植付時期에 入하야 用水不足의 數를 呈하는 때는 如何히 拂下된다고도 調키 難할 모양

期米
細刻
離件難押

前場小堅

昨後場阪地三十一圓二十三錢止와 共히 二十七圓七十四錢에 據를 止한 當市場은 今朝에 入하야 阪地初付三十一圓二十四錢인 一丁高를 報하고 二十七圓七十七錢인 三丁高로 寄附한 後 阪地二十四五錢에서 保合하다가 二十五錢에 止함을 伴하야 前場八十錢으로 七十八錢에 據를 止하엿다

後場軟保

【後場은 二十七圓七十八錢에 同價寄附한 後 三節까지 不變이고 四節七十六錢으로 五節賣買不成이고 別欄가티 止據하다

持米側의 態度
依然賣惜不怠

挽近阪地市勢가 約六十丁이나 反落하엿슴에도 當地는 僅히 二十餘丁低落에 不過할 뿐으로 阪地의 反動高를 伴하야 又一層底堅味를 添한다 그 原因에 잇서서는 이러타 할 만한 特殊한 材料는 업스나 持米側의 大體方針이 압흐로 凶作의 本格的大勢가 展開될 것을 豫期하고 最高公定價格이 接近하엿슴에도 又는 一二個月以後에 政府米의 大量拂下가 잇슬 것도 不拘하고 一向賣惜을 [illegible] 치아니할 것으로 正米의 買勢를 壓迫할 만한 何等의 條件이 업고 딸아서 定期界도 賣米의 情勢에 背馳하지 못하야 昨今의 下落狀態를 呈하여 왓다 要하면 本月以內에 爆發의 市勢를 演出할 만한 兆朕도 업스나 滑落을 許할 만한 材料도 업다 그러나 前途下勢를 均衡的으로 본다면 持米側의 賣惜은 容易히 應치 안흘 傾向이 多한 속 朝鮮在米의 九割을 點한 持米側의 作戰에 隨應하지 안흘 수 업슬 것이다

朝取期米取組高

▲賣方 ▲買方 [illegible]

그 前日이 [illegible]

堂島前場情報

【大阪道話】新規材料가 乏하고 氣薄散에 推移되엇다 此間潮敗買하고 株式側、神戶側은 連節十枚式買하얏다 ▲賣方東京側、朝鮮側、地場、正米側、京都側、神戶側、東京側、別派、中谷、田中貞 ▲買方株式側、三木 [illegible]

各地正米

京城小堅

定期의 無活氣로 買方은 氣乘薄이나 極度의 貨物薄으로 市勢는 五錢高唱인 ㊀三等二十七圓九十五錢 四等二十七圓六十五錢 一等白米二十圓五十錢

仁川硬化

東京方面으로부터 多少注文이 잇고 移出側의 買氣를 誘致하엿스나 産地가 一向 貨物을 出치 안흠으로 市況은 閑散이나 市勢는 五錢硬化이오 据物은 貨 [illegible] 側에 買拾되엇다 ㊀三等二十七圓九十五錢 四等二十七圓六十五錢

釜山昂騰

出廻 二千五百叺 [illegible] 一等白米十一圓七十錢

大邱强堅

産地는 [illegible]

群山强含

[illegible] 一等白米十一圓 [illegible]

木浦引締

[illegible] 一等白米十一圓二十錢

南浦同調

[illegible] 一等白米十一圓六十錢

金融 (十四日)

●海外經濟 ●朝鮮銀行券 ●日本銀行券 ●京城手形交換高 ●東京金利 [illegible]

米穀 (十四日)

●大阪金利 ●對外爲替 ●金買入價 ●京城正米 ●仁川正米 ●大阪正米 ●京城雜穀 ●仁川大豆 [illegible]

商品 (十四日)

●京城綿糸布市况 ●京城綿布 ●日本綿業市况 ●大阪特産市況 ●滿洲商況 ●滿洲油房 ●京城新綿糸 ●大阪棉糸 ●大阪棉花 ●各地人絹 ●橫濱生糸 ●大阪砂糖 ●滿外砂糖 [illegible]

期米 (十四日)

●朝取期米 ●東京期米 ●大阪期米 ●大阪期米取組 ●日本各地期米 ●大阪市中在米高 [illegible]

株式 (十四日)

●朝取短期 ●大阪長期 ●大阪短期 ●東京短期 ●東京長期 ●朝鮮取引所實物 ●京取定期引日步 [illegible]

土金 石金 高價買入 京城府瑞麟洞三十番地ノ一 京城福力 電話光化門一二八七番